朝鮮日報
夕刊 十日(水)
本紙朝夕刊十二面

和協委員會決裂
伊、最後通牒發送?
聯盟側에서도戰爭勃發을豫言
伊政府는緘口不言

伊에關係益惡化

【海牙九日發聯合】伊、에和協委員會는 드듸어 決裂될수밧게 업시되어 九日會合으로써 同委員會는 無期延期하기로 決定하엿다

【電通스케베닝겐(和蘭)發】伊 에 紛爭和協委員會、無期休會의 原因이된것은 에國側의 和協委員라스롬、이에제兩氏가 今回의紛爭의 原因이된 왈왈地方이 에國領內이라는것을 主張한데對하야 伊國側의 和協委員은 委員의 職責은 事件의 原因을 究明하는데잇고 國境線의 問題를討議하는데 잇는것이아니라는 言를 强調하야 이에제博士의 諸說에正面으로 反對한때문에 收拾할餘地업시 無期休會가된것이다

【羅馬九日發聯合】和協委員會決裂과 同時에 伊太利政府는 드듸어 實力行使를決意하고 即時 에디오피아政府에 對하야 最後通牒을 發할것이라는報道가 頻頻히傳하는데 伊太利政府當局은 右報道에對하야 緘口不言하고 如斯한報道의 眞僞에對해서는 言明할수업다 라고 異常한沈默을 지키고잇다 (寫眞은 伊首相과 에國皇帝)

飲料水供給確保코 國境線에軍隊集結
伊의「에」國侵略計畫

【寿府九日發聯合】和協委員會의 失敗로 聯盟側에서는 벌서부터 公然히伊에間의戰爭勃發을 豫言하고잇는데 同問題討議를爲하야 特別理事會의 招集을要請받고 잇는터인데 그結果는부질업시 伊太利의 聯盟脫退를 促進할뿐이라고 보고잇다 그런데 伊太利側에서는 戰前부터 特別理事會가 招集되는 일이잇스면 斷然聯盟을脫退하겟다는 意氣를가지고잇다

【倫敦五日發聯合】某國大使館에 못솔리니首相 最高幕僚의 談話라고 引用한바에依하면 伊軍의 計畫은 먼저 英佛兩國領 소말릴런드에 沿한 에國領土를侵略한다음 國都아디스아베바에 進軍할 方針이라고 傳하는데佛國政府와의 사이에는 佛人經營의 鐵道債權에 對해서도 이미諒解가成立되어잇다고 信憑된다 外交關係로 報道하는 伊軍의 作戰計畫의 全貌는如左하다

一、百萬에 達하는 에國軍隊에 對하야 伊太利軍隊는 二十五萬의 兵力(現在土民軍을 交하야 十五萬)을에디오피아國境線上에 集結할 必要가잇다

一、또 熱帶地方의 作戰行動에는 먼저 飮料水의 補給을確保할 必要가잇다

一、此等實地工作이 完了되면卽時 戰端을 開하야 英佛兩國領소말릴런드에 沿한에國領을奪取하고伊領소말릴런드와에國과 에리트리아를 連結하는軍事鐵道와 公道를建設할것

一、右第一段의作戰이 奏効하면 卽時國都 아디스아베바를大擧包圍攻擊을 開始할것은 勿論에國軍의決死的防戰과 惡疫을考慮하지안흐면아니되므로國都占領의時期는 豫斷할수업스나 못솔리니首相으로서는 設使軍事行動이 數個年에하더라도끗까지 國策貫徹을期할決意이다

伊軍着着戰備整頓

【倫敦九日發聯合】和協委員會는 畢竟 決裂을 避할수업서 伊、에兩國의 開戰은 벌서 避키어려운 形勢가되엇스므로 못소리니首相은 事實上 國運을 賭하야、一戰에 必勝을 期하고 萬全의 準備가 整頓되지안는限輕

한 軍事行動은 하지안흘 模樣이다 伊太利陸軍參謀本部에서는 周到한 作戰計畫을 樹立하고 當分間 方針을 遂行하고잇스나 軍需充實은 아직 完全하게되지안코 兩期間의 關係로戰端開始는 八月二十五日頃이라고豫想된다

岡田首相御祝詞

【東京電話聯合】岡田首相은 皇后陛下御吉兆의 御祝詞를 言上하기爲하야 十日午前九時五十分 宮中東御車寄에서 記帳한後 樞府本會議에 列席하엿다

宇垣總督參內

【東京電話聯合】宇垣朝鮮總督은 十日 午後一時半 參內하야 天皇陛下께 拜謁하고 皇后陛下 御吉兆에對하야 御祝詞를 言上한後 朝鮮統治에 關한 諸般의 經過와 今後의 方針에 對하야 委曲奏上하고 여러가지 御下問에 奉答한後 御前을 退下하엿다

在에디오피아 各國人續續撤退

【아디스아베바九日發聯合】戰機切迫과함께 아디스아베바在留各國人은 國境外에 撤退를 開始하야 九日가튼날은 英、佛、伊各國人은 數回의 列車로 續續아디스아베바를 出發하야 佛領소말릴런드의 지브치에 向하엿다 伊國人카로리布敎團의 一部도 九日 아디스아베바出發 本國에 向하야 歸還하엿다

新聞小史 (六)

第二期光武時代 (二)
民權思想과愛國情熱

民世學人

第二期新聞의 괴수로 될者는『독립신문』이다 帝國 皇城보담 압서기 거의三十個月이오 몽롱하게나마 當時의民衆的政治意識을 代表하고잇는獨立協會의 表現機關으로 그獨自의구실을 다하엿다고 하겟다 甲申運動當時 二十歲가지난靑年으로 警衛와 兵士指揮로서 그第一線에 活躍하든徐載弼氏가 一旦米國까지九死一生으로 亡命하야 入籍하야米國民이되엇고 그自由民權의데모크라틱한政治를 스스로體驗하엿고 또外洋에멀리안저 審觀하는 祖國의處地는 더욱또렷하게 다만沒落의비탈에서 내려구을고 잇는것이니 그가一『外臣』의 身分으로 漢城에돌어와서／十年間에 逐臣되엇든 深厚懇切한 情曲을기우리어 스스로브터 獨立協會를 創立하고한편으로初期의 獨立新聞을 主宰한것은 자못틀만한바잇다

×

이제 獨立新聞創刊號에 나타난바를主로하고 以下차차 그를紹介하건대 그첫머리에나온 社說로서『독립신문』이 본국과 외국 사정을자세히 긔록할터이오 정부속과 민간소문을 다 보고할터이라 정치상일과 농사 장사 의술상(筆者註―衛生上인意味)일을 얼마큼식 이신문상에 매일 긔록할」이라고新聞의 編輯方針과 그主旨까지 公開하엿다 本國外國 政府民間을 列擧하야 그分界와事情을자세히 알리려고한것은 突起하는 國民意識과幼稚한 民權思想의 初期에서 民族的으로 또民衆的으로 明白한 覺醒이 업서서는 아니될것을高調한것이오 더구나그底面에잠겨잇는 말하게못으로서 重難한 累國家의 時代의 苦悶과 煩悶이 스스로表現치못할바잇슨것을 엿볼수잇다 그創刊號의『論說』로서 그意氣와 經綸을 披露하든『우리가 독립신문을 오늘 처음으로 출판하는데 조선속에 잇는 내외국인민에게 우리주의를 미리말슴하여 아시게하노라」고『내외국」사람을 相對로한것은 다마常套語로만 볼수업다 獨立新聞은 現在의 新聞 一페이지부피도 채못되는것을 二折하야 三面은 純諺文의 記事이고 第四面은 英文으로 記事와 論評을써서 名實이함께 內外國人에게 알리기에 努力한터이다 日淸戰爭이 끗난後에 滿淸의 勢力은 落潮되어가되 日本의勢力은 全局面을누르고 帝露의勢力이 또 躍動하는때이니 朝鮮의先覺者들의 一動一靜은 이미獨로써平치못하엿든 바이다

×

「우리는 첫재 편벽 되지 아니한 고로、무슨당에도 상관이업고、상하귀천을 달리대접 아니하고、모도 조선 사람으로만 알고、조선만 위하며、공평히 인민에게 말할 터인대노하엿다 편벽되지안코 무슨黨에도 상관이업다는것은 言論機關으로 내세우는 茶飯事로서가 아니니 當時의政界에는 親日 親俄의黨과 또親淸黨의餘脈이잇서 그怪亂함은 百鬼夜行인 感이잇고 宮廷中心의各種의陰謀가 社會的亂脈으로엉크러지는 판에잇서 自己들은오족 獨立獨行으로 中正한朝鮮人的코ー쓰를 걸어나아가면서 步步前進하는 惡戰의生活을열것을 宣言한것이다 獨立新聞이 먼저發行되고 뒤미처 獨立協會가 創立되엇스니 이것은그대로 獨立協會의 綱領의一部가 된세움이다

×

上下貴賤을 달리대접하지아니할것은 閥族打破 萬民平等으로 함께더부러 重大한國民的危機를 突破하여 나아가자는念願을 말함이오 「모다 朝鮮사람으로만알고 朝鮮만위하며 公平히 人民에게 말하겟다」 함은 近世數百年의 衰亡史의 由來와 當時의 支離滅裂한 權戚十三道의 情況과因하야는 오늘날의 各界의實況까지에 돌아보아 實로 古人의이른바 傷時憤俗愛情感激이라는것과가타서 말바게 넘치는悲痛과 情熱을 意氣로서서로 感합수잇는것이다 그말의平易함과 그慷慨한 至精이 숨그머니 사람의肺腑에신여드는 부드러우면서도 억세인迫力이 文章으로도 妙를어덧고 또는 그時代의 社會의潮流를 가장 잘 表現한바이겟다 獨立新聞은 第二期新聞史의 新期에잇서 으뜸이오 또權威인것이다。

英佛伊私的商議가 紛爭解決의열쇠?

【電通巴里八日發】英國側의 諸報道는 에디오피아問題에 關한 佛國의 親伊的態度를 强調하고잇는데對하야 巴里本地方報道는 라발首相兼外相의 態度로서 中心的이라고稱하고 親伊的인同時에 國際聯盟의 機構를 다시새로운 除外例로 衝하기는시럿타는 未練도 가지고잇다고한다 그리고 注目할것은 倫敦에잇는 佛國通信의 報道가 英國內閣의態度軟化를 傳하야 아마 英佛伊三大國이 壽府以來의 經濟를通하야 解決策을 發見하려고하는데잇슬것이다라고報道한이것이다 右는 結局 에디오피아 問題關係大國間의 私的商議로 그運命을決定하게될것이라는 觀測을새로裏書하는것이오 米國의 消極的態度를 闡明한 今日一層信憑할만한곳이 만라고豫想된다

和協委員會決裂을 英皇帝御軫念
호어外相에御下問

【倫敦九日發聯合】호어外相은九日午後 알골國務次官과 會見後 버킹감宮殿에伺候하고 皇帝조지 五世陛下에게 謁見한後 約三十分에 亘하야 歐洲國際情勢를 詳細히 上奏하엿는데 스케베닝겐의 伊에和協委員會가 決裂한 結果 東阿의 風雲에 急迫을 加하야 全歐羅巴 新聞界는 一齊히 戰端開始는 月餘에잇다는것을 警告하고잇서서 이時局의 重大性에 조지五世陛下께서는 深甚한 憂慮로 軫念하시는 모양으로 伊에兩國政府間의 紛爭에對하야 호어外相에게 對하야 親히 事情을 御下問하시엇다고 傳하는데 皇帝陛下自身이 時局收拾에 進出하실는지 與否 推斷키어려우나 如何튼 陛下自身이 戰爭國際에 深甚한 關心을 示하고 계시는것은 疑心할 餘地가업다

和協手續은默殺
伊太利獨自의行動?

【羅馬九日發聯合】和協委員會가 決裂된 結果 和協手續은 이에 終了를告하고 聯盟은七月二十五日까지에 第五次委員會를 任命할터인바 理事會仲裁委員會任命에依하야드듸어 仲裁의 手續에 入하게되는데 伊太利政府는 곳까지 和協 乃至 仲裁 手續을 默殺하고 獨自의 行動을 取할 方針이라고 解釋된다

滿蒙兩國間의 國交益益險惡化
會議十二回에收穫은全無
滿國側의決意鞏固

【電通新京九日發】할하事件에關한外交交涉은 去六月十日 第一次會議以來 會議를 거듭하기實로 十二回에 及하엿스나 外蒙側의 態度가 如何는 誠意를缺하야 그동안에 不法拉致事件이 勃發하는等 會議의 前途에 一抹의 疑惑을 投하게되엇스므로 九日 外交部當局은 談話의 形式으로 聲明을 發表하는 同時에 代表撤歸準備까지도 하게되엇스므로 이제 滿洲里會議는 決裂될것으로보이어 滿蒙間의 國交는 드듸어惡化하게되엇다

伊代表即日歸還

【羅馬九日發聯合】和協委員會가 決裂된結果 伊國代表는 即日스케베닝겐을 떠나기로決定하엿다

滿洲國側은 代表召還決意
滿蒙會議決裂도不辭

【電通新京九日發】九日 開會豫定이든 滿洲里第十三次會議는又復 外蒙側의 事情으로 延期되엇다 外蒙側의 會議遷延策은이리하야 漸次明瞭하게되는同時에 그誠意도 더욱疑心되어 會議의前途는 자못 悲觀視되게되엇슨데 滿洲國當局에서는 이以上外蒙이 依然從來와가튼 不誠意한態度를 繼續하는데잇서서는 會議決裂도 不辭한다고 九日外蒙에 聲明을發하는同時에 隨時代表를 撤歸식킬 準備를하게되엇다

百武司令官北上決定

【上海九日發聯合】百武司令官이座乘한 第三艦隊旗艦出雲은 去三日 當地發 北上할豫定이든바 新生事件이 突發하엿기때문에 情勢의推移를注視中이엇스나同問題도 一段落을 告하게되엇스므로 來十四日 上海發 北中巡航의 途에오르게되엇다 또杉坂司令官 坐乘의 第一戰隊旗艦 安宅도 南京出發 十日 海에入航할豫定이다

日滿中뿔락强化
滿鐵서欣然邁進

【大連九日發聯合】滿鐵에서는北中經濟進出工作의 情勢에鑑하야 九日 重役會議를 開하고 石本總務部長으로부터 압서 北中國方針을 非公式으로 協議한 結果 北中新事態發生에 伴하는 經濟的進出에는 日滿中三國經濟의 有機的結成强化의 大局的見地에서 異論이업고 오히려 그必要를 痛感한다 따라서 軍의 提唱에 對하야 欣然協力을 誓約할것이다 但 이것이 產業 交通 金融等 各部門에 亘하는 具體方針을 決定한後 滿鐵이 直接 當할는지 或은 對中投資에 特殊經驗이잇는 東拓、三井、三菱、住友、大藏等을 包含한 大投資會社를設立하야 滿鐵이 參加할는지 아러것에 對해서는 다시 關東軍의 意向을 聽取하고 充分히 協議하는同時에 압서 滿鐵의 調査委員의 基礎的調査를 기다려愼重히 檢討하야 適切妥當한方策을 講究할것이다」라는데 意見이 一致되엇다 그리고 八田副總裁는 一兩日中에 急遽新京에 赴하야 南司令官을 訪問하야 軍首腦와 會見하고 滿鐵의 意見을 披瀝하엇다 여긔에 軍과滿鐵의 根本的意見方針이 事實上 一致되엇스나 今後 滿鐵이 如何한 具體方針으로 進出할는지 林滿鐵總裁赴任과함께 注目되고잇다

葉楚傖氏
國民黨對日態度表明

【電通南京九日發】中央宣傳委員長 葉楚傖氏는 九日中央通信을 通하야 國民黨의 對日態度를 如左히 宣明하엿다 今日上海法院에서 新生의責任者가 懲役刑判決을 受하엿스므로 理論上 本問題는이미解決을 告하게되엇다고 하겟다 조금도 差異가업다 日本도 國民黨이 日中關係에 對하야 取한 態度는 蔣介石、汪精衛兩氏의 政策과 完全히 一致되는것으로 國民黨은日中間의 如何한問題에 關해서도 다 합께和平態度로서 圓滿解決을希望하는바이다

八面鋒

黑衣首相이 黑人壓迫을 赤裸하게 力說。

◇

伊太利가 古羅馬의霸道를 再演한다하면 亞弗利加에는『한니발』이 다시업슬가。

◇

『聯盟原則』云云의 休紙뭉치를 들고 事務總長이 倫敦에서 갈팡질팡。

◇

獨逸의 艦艇計畫發表에 佛國이 질겁하는따이니、聯盟政魂은 나아가지근지。

◇

그래도 英國이 中心되야 混亂된歐洲를『리드』하라한들 거질만남은 體面問題。

鈴木總裁를中心 黨內結束企圖
政友長老會의黨更生策

【電通東京電話】政友會에서는일즉岡崎長老가 老軀를이끌고奔走히하고잇든 黨의更生乃至新創工作에 結末을期하기爲하야 山本悌二郎氏의 主催招待에應하야 九日午後六時부터 柳橋柳光亭에서 會合을열고 主로岡崎長老로부터從來의 經過를 報告한後各長老의 意見交換의結果『鈴木總裁를中心으로 益益黨內의結束을圖하야我黨本來의 目的을 向하고邁進한다는旨』를協議함을豫定이다 (寫眞은 鈴木總裁)

人事·集會

▲南相一氏 本社新築落成人事次 十日來社
▲姜昌熙氏(京城府會議員)同上
▲徐廷薰氏 同上

本紙夕刊八面

總督府各局別로본 明年度新規事業
豫算案은月末에完成

總督府의 明年度豫算編成에 關하야는 方今各局課에서 各其蒐集審議한後 簡諭를거처七月二十日에 財務局에提出케될터이라는데 現在가지各局課에서 計畫하는新規事業案으로 具體化되고잇는것을 各局別로 概觀하면左와如하다

▲總督官房關係
一、移民計劃
一、在滿朝鮮人保護施設
一、外事課機構의改造擴充
一、資源調查課擴充
一、總督府廳舍增築

▲警務局關係
一、外事警察의擴充及大阪派遣員新設
一、釜山、平壤兩府에警察署一署式增設
一、國境警備及各道警備機關充實에伴한警官增員計畫
一、日本內地渡航朝鮮人取締强化
一、傳染病隔離病舍增築
一、結核療養所新設
一、檢閱機關擴充

▲學務局關係
一、師範學校二校增設
一、簡易學校四百四十校新設
一、宗敎復興運動擴大
一、國內勞働移民實施

▲法務局關係
一、少年審判所及 矯正院新設 公州地方法院의 大田移轉
一、事務取扱中止中의 三法院支廳의復活
一、刑務所의增員
一、免囚保護事業擴充

▲殖產局關係
一、地下資源調查
一、深海漁業資源調查
一、北鮮水產試驗場支場設置
一、產業審議會設置

▲農林局關係
一、農村振興課獨立
一、畜牛馬匹增產計畫
一、土性調查
一、特用作物獎勵
一、烟作開墾獎勵
一、民有林道路開設
一、火田民整理
一、林野利用調查
一、鉢平製造林計畫

▲財務局關係
一、京城及光州稅務監督局廳舍新築

▲內務局關係
一、京城稅務監督局長勅任昇格
一、地方稅整理
一、直轄河川改修
一、國道鋪裝
一、多獅島及羅湖南港新築

陶磁器輸入制限令
蘭印政廳突然公布

【바다비야九日發聯合】蘭印政廳은 九日陶磁器輸入制限令을公布하고 即日實施하엿다 陶磁器輸入制限令은 日蘭會商當時 打開的으로公布되고 그뒤折衝한結果蘭印陶磁器輸入組合解散을條件으로 實施함을 無期延期한것이다

콜럼비아 大衆盤
리갈레코드
名曲名盤!
이처럼廉價!!
一枚八十錢
REGAL
發賣元 日本콜럼비아蓄音器株式會社

雨衣
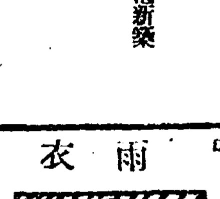

市內는電話잇는대로直時配達합니다、地方은代金引換으로發送합니다
雨衣雨覆シート防水布一切은如何한多量의注文에도應합니다
商店配達自轉車用及作業用各種 學生男女用紳士用各種レンコート
京城光熙門外新堂里
朝鮮防水布製造所
(定價表進呈) 電話本局一〇二二番 振替京城五三七八番

東洋醫學의精粹을모운
아! 偉大한新發明
보라이사실을
癩病藥
레푸라이트
藥書申込次第說明書秘密進呈
京城鍾路六丁目(電車停留所前)
三洋製藥社
振替京城二三七一番

이노우에눈씻는약
井の目洗藥
속하고잘낫는 안질일절의량제 정상눈씻는약
井上目洗藥은如何한眼疾에던지絕對로神効합니다
一次井上家寶의眼疾藥을使用하신분은藥効의信用이多大함을말합니다
全鮮各藥店에서販賣합니다
定價 拾錢 貳拾錢 參拾錢
本舖 京都市麩屋町通佛光寺南
井上淸七
振替大阪三八八〇番

強力男性호르몬
생식선호르몬
アンドロスチン

新鮮한動物의睪丸性生殖腺에서그水溶性及脂肪可溶性의全有效成分을完全히抽出하야生物學的檢定下에効力을一定하게한進步된男性호르몬製劑로서左記疾患에卓越한効果가잇사오니一次試用하시압
精力減退・體力減退・精神力衰弱・倦怠感
生殖器衰弱・早老症・性的神經疾患等
外二百五十錠入及五十管入잇슴
日本及滿洲國總代理店發賣元 株式會社 武田長兵衛商店
文獻進呈 大阪市東區瓦町 三和ビルヂング內 瑞西バーゼル化學工業會社日本學術部에서
青春의源泉・活動의要素
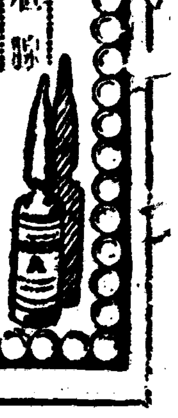

實用的이며最新式인 岡部式
稻扱機를愛用하라
今年에農村救濟를爲하야奉仕的破格廉價
稻扱機는!

今秋의準備는只今하시오
組立 二人用一臺 一人用一臺 (特價七圓五十錢 九圓五十錢)
農具專門製作鑄造工場 大阪市西成區出城通五丁目九
岡部合名會社
電話櫻川二四六一 二六一一 振替大阪一九九一六

◎諸腫初發에一七日內 破核散暈의仙藥
◎既成腫症에唯一無敵한 生新完合의
一號 二號
車膏藥
全南光州楊林町 大興堂藥舖
振替京城一四八三一番

巡查看守(講義錄)
巡查看守志願者는本會講義錄卒業에依하야合格保證、特典으로鮮人巡查試驗問題集等三冊無料進呈함(但入會者에限함)
京城府永樂町二丁目二番地
朝鮮警務學會
(規則書即送) 電本三〇三〇番

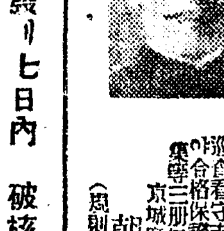
筆生
遠近男女不問自宅机上에서自手로輕快히되는趣味잇는動人열生婦女子에好適한일年中無休永久繼續實費한분에賴依함 込次第詳報함
大和國郡山町
山鹿文庫

京城 金
金地金銀分析賣買
合資會社 杉山商會
高價
京城明治町 合資會社 杉山商會
電話本局七四

五年計畫一道一校 師範校設置擴充

明年度는咸興、光州、全州三處中兩校設置

初等校擴充對策으로

초등교육조사위원회에서 결정한 제이차초등교육확충신개년계획에 대한 구체안은 방금이위원회와 함께에서 작성중이라는데 초등교육의대확장에따라 사범교육기관의확충이필요함으로 위원회에서는 교원양성기관증설문제에 대하야서도론의하엿든바 다음과 가티 결정을지엇다한다

초등교원양성기관으로는 사범학교의 일도일교(一道一校)주의를 원측으로하고 우선 명년도에는 함흥(咸興)과 호남지방즉 전주(全州) 나광주(光州)에하나식 두 사범학교를 증설하야 현재의경성 평양(平壤) 대구(大邱)의세 사범과 합하야 오개사범학교를 완성한후 래명년에도 두학교식 증설을 하야 명년부터 오개년간에 각도에 한학교씩 설치하게되엇다한다 그런데 한도에하나씩 설치하게되면 다시 사범학교·도에 이관하는 문제가 생길터인데 각도에는 아주남녀 중등학교의 설립이 긴급한터임으로 사범학교신설교가 완성할 때까지는 도이관문제는 고려하지안는터이라하며 또신설사범이 완성하면 보통학교 제이차확충계획이 완성한후라도 초등교원이부족하는염려는 업슬터이라한다

반갑지못한盛況

順化院은超滿員繼續

一月以來患者延人員六五九三人 看護婦도增募決定

전염병병원의 『바로메터』인순화원(順化院)의입원환자는 이달 올들아서는 십일까지 매일평균 일백칠십명아레는 나리지안어서 래년보다 약삼할의격증을보이고 잇스며 정월부터륙월말까지의입원환자의 연인원수(延人員數)는 륙천오백구십삼명으로서 작년동기의 오천오백사십칠명에비하면 일천여명의증가를보여서 작금의 순화원은 다섯명의의사와 열네명의간호부가 문자그대로눈코뜰 사히가업는 형편이라고한다 이에 경성부 위생과에서는 이현상이 당분간 지속될것으로 추정하고 우선 간호부 오륙명을 임시로더채용하기로되엿다고한다 그런데 이간호부모집은 번번히 곤난을겪고잇는데 즉순화원에서는 간호부에대한 대우가다른데보다 매우조흔데도 불구하고 전염병환자격리병원이라고하야 조체로응모자가 업다는것이다 일방 금년도예상에 이미확정되엿든순화원 확장공사는 금년도 만 십일만이천원의 공비로오래지안어서 기공하야 약이개년으로 완결되리라한다 그것이 준공되는날에는 수용력은 현재의 약배가량에달하리라는것이다

二等兵卒이 聯隊長에脅迫狀

현역이등병이 련대장을협박하엿다는사건이 일본내지근위련대에서 발생되여서 사실을탐지한국경(國境)헌병대급관계자들을 놀래이고잇는사실이잇다。즉지난륙월십칠일근위련대장에게 『이시대군대는 녯날과 달러서 부하중에만흔 ×××원이잇다는사실을알고잇스니 련대장의 외출에는 다대한 위험이따를 것이나그것을각오하라。그리고 가족들에게대해서도 뀨가튼위혜가도라올지몰은다』는의미의협박문을 보내자가잇섯다。이런편지를받은국경헌병대에서는그뒤서자를 즉시각처로수사한결과 대삼구북천속정(大森區北千束町)칠백십오번지동경시회사무국장 앵정민부(櫻井俊夫)씨의맛아들 공웅(公雄)(二二)과 적파구일목정(赤坂區一木町) 사십팔번지 흑천리수(黑川利壽)(二一)와 횡빈시중구송빈정(橫濱市中區松影町) 일정목시삼번지 부촌의웅(北村義雄)(三)등세명을 용의자로검거해가지고 동경형사재판소길강(吉江)사상검사가 헌병분대에출장, 소판(小坂)특고주임과 협력취조하든중 죄상이명백해저서 지난팔일행정류장헌병대파견대로 후천, 북촌두명을 치유법위반으로 시곡(市谷)형무소에 수용햇다한다

殉職消防手에 功勞章授與式

조선의소방계가 생긴이래처음인 공로기장(功勞記章)수여식은 금십일에 거행되엇다 금번에공로기장을바들 주인공은 경과도소방수고고제덕(高濟德)(三二)군으로 지난사월이십구일밤 부내수정(壽町)에서 불이낫슬때 창수(繕手)로출동하여 소방에종사하든중 떠러저서 건물일에 나려깔려가지고 맛츰내 순직한용감한 청년이엿다한다。

디에 甘雨! 종로에

兩隊의葬式行列 二百餘名亂鬪劇

시골喪輿서울喪輿의길是非로

—兩便負傷者八名—

시골초상의 장식행렬과서울초상의 장식행렬이좁은 들길에서마조처서 서로 길을사양하지안타가 주홍이얼근한 상여꾼들이 편싸움을 시작하야 너른들논바닥에서 상여를전차(戰車)삼어 피투성이 단병전을 연출한사건이잇다

십일오전아홉시 사십오분경에 양주군로해면 쌍문리(楊州郡蘆海面雙門里)와 창동리(倉洞里)와의 접경인제이우이교(第二牛耳橋)로부터동편 삼정가량의 지점에서 동면 참문리 편홍룡(片興龍)의장식행렬약일백오십명이 상여를 내려노코길을 쉬고잇던차에 뒤로부터 시내봉익동(鳳翼洞) 일백삼십칠번지 강모(姜某)를상주로하는 서울상여꾼일행오십명이 뒤밀어도착하야 그대로 압서가랴다가 쉬고잇던 시골상여가 압길을 빼앗기지안코려고 서로 승강을하야고만 싸홈이되며 량편합게 이백여명이 어울러서일대접전을 연출하야 대소동을 일우엇섯다 소관창동(倉洞)주재소경관의진압으로서울편에서리종근(李鍾根)외삼명과시골편에서김학진(金學鎭)외 삼명 합팔명의경상자를 내엿슴으로 쌍홍이 진정되엿섯는데 시내동대문서(東大門署)에서는 사건발생지가 동서관내와 접경지이니만치 만일을넘려하야 비전승(比田勝)사법주임이 급거현장까지 출동하엿섯다

木炭俵로假裝한 食鹽의大量密輸

滿洲國의鹽輸禁制와高價를奇貨로

密輸陣에新멤버出現

한동안은 조선으로부터 만주에 지금이밀수출 되고면포(綿布)가 밀수출되야 국경도시에는 밀수경긔가 평장하드니 이번에는소금(鹽)의 밀수출사건이 이러낫다 즉소금은 만주국의 수입금제품이며또 조선보다 만주서는갑이매우 빗싼관계로 극히교묘한 수단으로 소금을만주에 대량밀수한사건이 이러낫다 범인은신경(新京)에잇는 박창엽(朴昌燁)으로오월 하순에조선에 드러와서 소금약오천키로를 사가지고 이것을 목탄(木炭)가마니잠백칠십일개에 너어가지고 그주위에는 목탄을드려막아 다른목탄과가티 목탄오백오십포대로를 월이와에 서평양에서 발송하엿든 사실이 발각되엇다한다 소금의 밀수에목탄을 사용한것은 소금물이 흘러내려도 목탄에 흡수되야 발견되지안흘것을 알고한것으로 얼마전에 진남포(鎭南浦)에서는 림금(林檎)가마니에 소금을 너어 만주로 수출하다가 발각되얏도잇서지금과면포의밀수출시대로부터 이번에는소금밀수출 시대로옴마오게 이되엇다한다

民衆醫院維持會定總

칠월구일오후네시반부터 종로중앙긔독교청년회관대강당에서 민중의원유지회 정긔총회를 리사장 설태희(薛泰熙)씨사회하에 열려서 사회경과와 원무경과보고가잇슨 우 리사를개선한결과 다음과 갓다

▲理事 薛泰熙 元翊常 金觀鎬 金相高 吳華英 全弼旭 李大偉 柳承欽 玉璿珍 趙炳玉 李敬善 金禹鉉 崔正益 兪珏卿 鄭準

▲常務理事 元翊常 李敬善 全弼旭 鄭準 玉璿珍

最後審에걸린 殺人犯兩件

十一日事實審理決定

십일일 고등법원에서 생사를 결정할 두가지의 살인피고사건의 사실심리공판이 잇다 A·평북강계군문옥면 문흥동(江界郡文玉面文興洞)사는 김세영(金世英)(三○)은 자기친형을 죽여버리고 그의아버지가 남긴 재산을 자기가상속바들 생각으로 발총에 형사가리 변장을해가지고친형의집을 차저가서 친형을 꾀여내여 따려죽엿다는 사실로기소되여 신의주지방법원에서 재판을받든 결과결국 범죄사실을 인증할수업다하야 무죄로 판결되엿섯는데 검사의 공소로 평양복심법원에서는 범죄사실이 확실하다하야 사형으로 판결되엿스므로 피고는 불복상고하엿든것인데 드듸여 십일일에 고등법원에서 사실심리를 하기로된것이다

B·경기도장단군 진서면금릉리(長湍郡津西面金陵里)사는 전돌롱(全乭龍)(二○)은 개풍군청교면(開豐郡靑郊面)일대에서 하로밤에 아홉집에나 침입하야 강도를 하엿는데 마즈막에는드러갓든집주인에게 들키여 붓잡히게되엇스므로 자기몸을 피하고저 그집에잇는 과수전지하는가위로써 그집주인을 찔러서 마츰내 죽게하엿다는 사실로 경성지방법원에서나 경성복심법원에서 모다 강도살인죄로 사형의판결을밧고 불복상고한것인데 그는 처음부터것까지 죽일목적이 아니엇고 자긔몸을 피하기위하야 상대자를 상해하엿든것이라고 주창하므로 고등법원에서는이것을 어떠케 재단할는지자 못흥미를끌고잇다

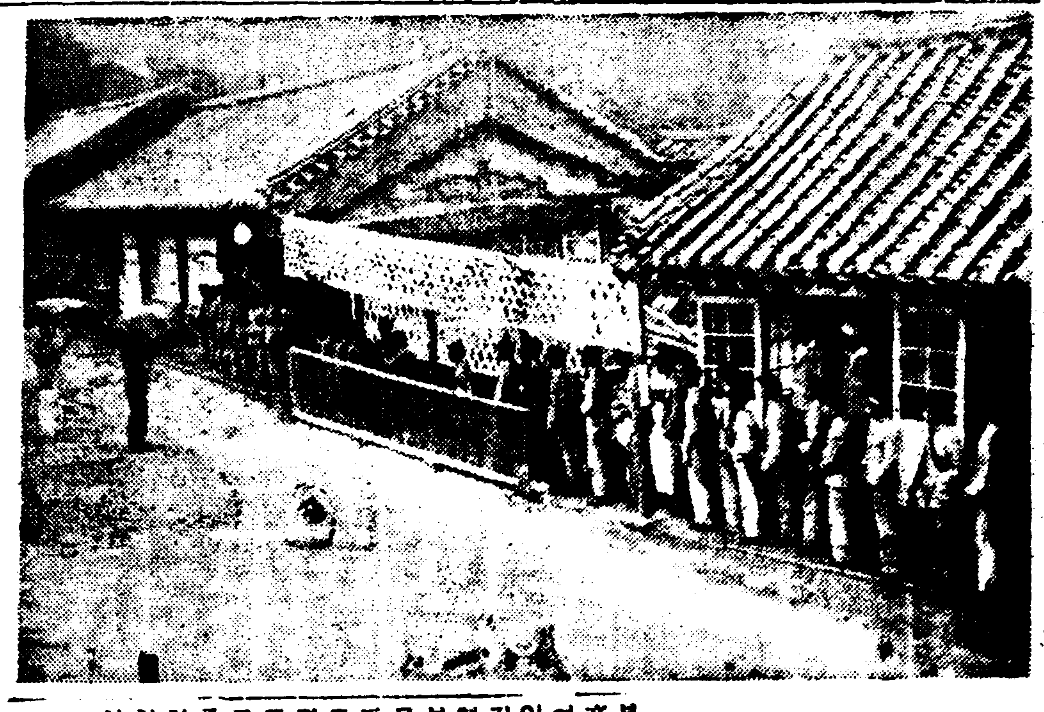

雨中임도不拘코 團體客續續入場

學界名士들도多數이來觀

本社新聞展去益活況

본사주최 신문문화전람회(新聞文化展覽會)는 개막이래 그대로 여전히 끗는듯한인끼를 계속중인데 개막한지불과이삼일을 넘지안허 의장한 인사가이만으로헤이거되며 제상일인 지난구일부터는 신부수정가이정성자더버 문헌부(城大法文學部)오평(奧平)교수를위시한 제대도서관원일동과 십일은오후일에도불구하고 경성실업전수학교(京城實業專修學校)교원생도 칠십이명의 단체를필두로하야 단체입장이 륙속접종하는터로금후로 더욱더욱일반학도들의 단체적래관이잇서 그학구의참고에자하여주기를바란다 한다

(사진은 학생단체의 쭉주광경)

運動競技欄

熾烈化한蘇聯스포ー츠 廿五萬收容競技場完成

蘇聯邦스포ー츠熱은 最近에이르러 더욱 熾烈化하야 莫斯科의 「데이나모」競技場은 「제리고ー헬」氏의設計로 改築竣工하엿는데 一周四百米트랙이잇는 大競技場으로 「스탠드」의 座席의기리는 廿五粁나되여 廿五萬人을收容할수잇는 理想的大競技場이다 여기에 五十米풀이二個所이며 競技場의周圍에는 一萬本의樹木을심어잇고 蕭薔와「라이란」의花園으로둘러싸여잇서 爽快한 스포ー츠的雰圍氣가 떠돌고잇다 蘇聯스포ー츠協會에서는 佛蘭西의 勞働者스포ー츠協代表選手十五名을 招聘하야 六月十七、八兩日間 莫斯科에서 水上、陸上의對抗競技를行한바 陸上에는 蘇聯이 大勝하엿는데 水上에는 佛國이優勢를보엿고 當日의一等記錄은다음과갓다

【陸上競技】▲百米 一一秒三 퓨엔(佛) ▲二百米 二四秒산스(佛) ▲四百米五五秒四데달(佛) ▲五千米 一六分三九秒마그시모트(蘇) ▲女子百米 一三秒 스트리지네와(蘇)

【水上競技】▲百米自由型 一分二秒보리소호(蘇) ▲四百米自由型 五分一九秒一 보리소호(蘇) ▲百米背泳 一分一五秒六 보리스호(蘇) ▲女子五十米四○秒二 고로스코와(蘇)

庭球爭覇戰 十四日朝銀코ー트

京日主催의第十二回全朝鮮庭球選手權大會는 來十四日午前九時부터 朝鮮銀行코ー트에서行할터이라는데 이날의出戰選手는南朝鮮、北朝鮮、西朝鮮、湖南、國境、忠淸等各地代表와 및中央代表五組를合하야 二十一組의精鋭들이覇權을다투게되엿다한다

水泳同友會記錄會

水泳同友會에서는 來二十日에開城에서열리는 全朝鮮水上競技大會에出戰코저 勝負代表選手를選拔하기위하야 十四日午後二時부터京城풀에서 第一次記錄會를열기로되엿다한다

「슈메링」判定勝

【伯林七日發聯合】新拳鬪王「매라독」選手의 王座를노려보고잇는「맥스슈메링」(一九三一對度)은七日「바오리오·옥그단」(二○三對度)과十二回戰을行하야 判定으로「옥그단」을이겻다

新堂里에夜市

시외신당리(新堂里)는 현재주민이 오천여호에 인구가삼만여명에달하고 발음도 일약로 발전이되어가는중인데 이발전을한정터 촉진함목적으로 동리제이구 제일부교풍회가 솔선활동하야 야시를개시하게되여 전등가설 당국의허가등도 일체입료되어 지난칠일부터 개시를하엿는데 로점이 나아가시영업의 희망자는좌기와가티 신청하기를바란다 한다

一、申込期間 七月十日

一、區域 新堂里三三○番地—同二四八番地까지

주정뱅이가폭행

주정하면 륜치장 신세진다—

지난팔일밤 열시경 자칭시흥군북면 로량진리(始興郡北面鷺梁津里)에산다는 좌등청태랑(佐藤淸太郞)(三七)은 신정(新町)유곽압큰길거리에서 술이고래로취해서까닭업시 지나가는사람들에게시비를걸어 폭행을하며 또이롭게지하든 경관에게까지덤벼폭행을다하다가 맛츰내 소관본정서에류치되엿다한다

不振하는고무業 府에서居中斡旋

市內製品은고무靴뿐임으로

今後는輪製品을奬勵

경성부내무과권업계에서는 부정개혁(府政改革)이래 중소상공업(中小商工業)의진흥책을강구하야 극히부진한처지에잇는 시내의중소상공업자를 구조코자우선 조사에 착수하얏든바 그동안정미업자(精米業者)와고무공업자에 대한것은 조사가완료되얏고 다시철공업자(鐵工業者)에대한 조사를 시작하얏는바 종래의경성부권업계는 일홈뿐이오 실지로 존재가치가드러남만한 범위없는 활동이업섯든만큼 조사상마음대로아니되는점이만어 도업(賭業)권업계장은 시내팔십오개소철공업자를 오는십일일에 부청으로 초집하야 조사상필요한것과 진흥책에대한좌담회(座談會)를 개최하리라한다

일방으로 그동안 조사된『고무』공업에대한 내용을 들으면 경성시내에서의『고무』제품이 백이마칠천원가량으로 총산액의 칠할은 가지방으로 반출(搬出)되고임화할부가량은 시내에서소비하며 기타는만주(滿洲)로 수출이되는것인데『고무』제품을삼정(三井)이 통제하고난이래로원료갑이오르고 거긔따른 판매가는 올르지아니하야 업자들은난한처지에잇는바 조선측가장의제품는대개『고무』신이라는 국한된 것에작정되야잇는것이 가장큰결점이므로이와가튼난국을 타개하기에는새로운제품 즉 자전차(自轉車)『다이야』『고무』공업품의 관류(管類)가튼 머미한시설로도 만들수잇는 바다른제품을 만들도록 할에잇다고하야 압호로시내의 각차량 판매업자내지 제조업자를 모아노코 경성부권업계가 알선역(斡旋役)이 되야 두업자사이에 거래관계를 깁게 맷도록하야 우선『고무』공업의 진흥책을 실현시키리라는 바그 결과가가장 주목을끄은다

精神病고치다 또傷害致死

두무당을引致取調

병을고처준다는 무당들의 귀신쫏는매에 필경귀신뿐아니라 환자까지 꺼꾸러지고만 또미신이 사람죽인사건이 인천(仁川)에서 발생하엿다 인천부화정(花町)일정목 십팔번지홍유련(洪遺蓮)(三七)은지난봄부터정신병에 걸려서알코잇섯는데 수일전에 그안해김씨가 가튼부내도산정(桃山町)십팔번지에사는 무당윤용석(尹容石)(四○)과유진원(兪鎭元)(三七)이가 하도용하다는소문을듯고 그들을 불러다가 굿을시작햇다고한다 그래터니 두무당은 경문을외우면서 환자를 채쪽으로 란타하기를 련삼일이나하야 끗내환자는매에 못이겨 죽엇다고한다 필경이소문이 인천서의귀에 드러가서 그서에서는 구일에 두무당을 인치하고 방금상해치사죄로취조중이라한다

松の實キャラ

故玄㦤氏追悼會

시내장교정 장훈학교(長薰學校) 설립자고운초현으(故雲草玄㦤)선생의추도회(追悼會)를 교우임명재(任明宰)최남(崔楠)씨외 십여명의발긔로 오는십삼일 토요오후두시에 장교정동교내에서 거행한다는데 교우제씨의 다수래참을비란다 한다

朴永熙氏美擧

【洪城】 현재경성에거주하는 박영희(朴永熙)씨는 귀항공립보통학교에금일천전에 또다시 대정리간이학교에금이백원을 긔부하고 전긔삼천오백원이라는 다대한 긔부를 한지도얼마안이되는 이지음 귀항공립보통학교에 운동긔구를 구입하라고 일금백원을 희사하엿슴으로 학교당국은 물론부근 일반인사들의 찬성이놉다고한다

本社新築과 祝電과祝辭

▲淸州閔重植 ▲忠北閔泳殷 ▲淸州商業學校校長張憲植 ▲東林氣和醫院金載衡 ▲陝谷驛前張孝根 ▲水南分局 李承潤 ▲大阪尹成權 ▲瑾春 柳昌燮 ▲同夫人金蕙女史

天氣豫報

小雨後晴

七五○미리의低氣壓은 黃河流域에잇서 東進하고잇고 東支那海에도七五四미리의 低氣壓이잇다 高氣壓은沿海로부터日本海를經하야 朝鮮東岸에떠지고잇다 關東州와朝鮮及九州西岸은降雨가始作되엿스나 其他는 一般으로 曇模樣이다 明日은 漸次日氣가조흘모양이다

昨日 最高 三十度九 最低 二十度四

今日正午 二十度三

今夜

社屋新築落成記念 讀者慰安大會 第三夜

午後八時 於 本社大講堂

梅毒と婦人病

梅毒을撲滅하라

早産과流産의八割은 무서운梅毒의所爲

世上에무서운것은무엇보다梅毒이다 梅毒은個人의體를亡할뿐아니라家庭도國家도그롯치다가장悲慘한것은梅毒保菌者의夫婦는반드시子孫에遺傳식힌다。그것을 生覺하면우리들은衛生的理想의必要를더한層느기게된다 互相의健康은人生의무엇과도바꿀수업는것이다。

梅毒撲滅의第一矢는 말할것도업시 驅梅內服藥으로압여진ベルツ丸이외다 ベルツ丸은그効果에거지업시一般梅毒、體毒、梅毒性動脈硬化、腦遺傳梅毒、其他婦人梅毒에 基因되는早流産等에服用하여만흔 理想的効果를보게되며 正確한藥劑는正確한結果를나타냄다 이러한意味에서 患者各位에이良藥을推奬하는바이다

學界의恩人ベルツ博士

梅毒은、스피로헤ー다、파리ー다의感染에依하야發病하는病으로、直接梅毒患者에接觸케됨에따라傳染된다。特히婦人에게는、毫末의隙傷이잇더라도、傳染키쉬웁다。梅毒을第一期第二期第三期로區別하는것은周知하는事實이지만、婦人의第一次傳染은、大部分이急性이어서、淋巴腺이부어온다。그것은男子의가래톳과갓다。그런데婦人들의大部分은

梅毒을몰으고

지나는사람이만타。그럼으로局部에梅毒菌이犯하여、硬結되여도그냥經過하고、病勢가第二期에들면梅毒疹이나타나서、毛髮이빠지고、목소리가變한다ーー이런症狀이四五年繼續되는中에 第三期梅毒이되여 諸臟器에梅毒變化를이르키게되는것이다。特히婦人의生涯에잇서선

妊娠하는現象

이잇는故로、特히梅毒菌은 惡影響을미치게하는 바이다。流產、早產死產等이局部에는 何等異常을 알이지안치만 習慣性流產과 早產하는 婦人은 그大部分이梅毒에 基因되는바로서 醫學者들도만히 發表證言하는바이다、그런現象이잇는婦人들은勿論이고그配偶者도梅毒의有無를充分히檢查할必要가잇다。그리하여夫妻間에徹底的으로治療치안흐면안

子孫의滅亡을

招來케하는것임으로爲先가잇專門醫家에게血液檢査를바듬必要가잇다同時에驅梅療法으로서實際에効果잇는 徹底療法을講究치안흐면 안되다 療法으로서는從來여러가지方法이잇서지만 現在梅毒性疾患에適應한藥品으로서는 ベルツ丸이가장特効한것이다 ベルツ丸은 다만梅毒菌을撲滅治療할뿐안이라 細胞組織을賦活식히며 抵抗力을굿세게하며 一層毒素의消滅作用을식히며 毒素는排便과함께 排出되다 그에는 副作用이 업고 連服이 自由임으로 局部的、또는 全身的梅毒性毒素를 退식힐수잇는 驅梅內服藥이다。體驗은眞正으로 實効를말한다。반드시 ベルツ丸의體驗를므지!

이런症狀에 ベルツ丸

梅毒、體毒에걸인사람
濕、冷毒에困難한사람
血液이溷濁한사람
脫毛와목쉰사람
皮膚가우둘두둘한사람
頭重、耳鳴되는사람
貧血、便秘잇는사람
遺傳、腦梅毒의사람
뼈와關節이압흔사람
梅毒性早流產의婦人

梅毒과體毒 梅毒性부름에 벨쓰丸

獨逸ベルツ博士 SUZUKI NIPPON-SEIYAKUSHA

梅毒、體毒、痳毒、橫痃、濕毒、骨膜炎、腦梅毒、遺傳梅毒、루마치스、痛疾의皮膚病、梅毒性부름、여드름、動脈硬化症、梅毒性便秘等諸般梅毒性疾患에良効잇숨

定價 六日分一圓・十二日分二圓・廿日分三圓・卅五日分五圓・七十五日分十圓・百六十日分廿圓・二百六十日分(德用)卅圓 送料四十二錢・代引十五錢增

東京市日本橋區濱町三丁目四十番 發賣元 鈴木日本製藥社 社主 鈴木濟二 振替東京一○五番 電話茅場八○番九○番

代理店 京城 木村、新井 釜山 大黑、藤田

ライオン歯磨
라이온치마
아해들의 입속을깨끗이
애들의 齒牙가 다골으게날때는、
勿論齒磨와치솔을
쓰게하시는것이第一이나、
느저도六歲쯤되야、
幼稚園에갈臨時가되면、
꼭每日아츰저녁으로입을깨끗하게、
닥는習慣을부치도록하시오
一生에튼튼한齒牙는實로
이때에基礎를닥게합니다
애들에도
ライオン歯磨
LION
TOOTH BRUSH
四號形
五號形
幼稚園兒向
六號形
幼兒向
ライオン歯磨本舖 株式會社 小林商店
東京・大阪・名古屋

더위에생기는 일사병(日射病) 이러케간호하시오

지금부터는 외출할 때 따끈한 햇살이 바로쪼이는 밋헤서 과격한 노동을 하든지 길을걸으면 일사병(日射病)에 걸니기가쉬웁습니다 그증세는 전신이 뇌곤해지고, 머리가 뜨거워서 못견듸며 땀이 만히흐르고 숨이갑부며 어지름증이 생기다가 병세가 심해지면 두통이심하고 땀이굿치며 피부가 바삭말으고 낫빗치붉갓게되며 열이 놉허저서 인사불성이되고맙니다.

이러한때는 속히 일광이 쪼이지안코 통풍잘되는 그늘밋흐로 병자를 옴김니다. 그래서 옷을 벗긴뒤에 전신에 물을 뿌리고 물에저진「타올」갓흔것으로 몸체질을해줍니다. 그러고곰 이마와 손과발을 잘하게 비벼주면서 인공호흡을식힙니다. 깨여난뒤에는 입타하드래도 맑은 물을 만히먹이고「레몬」을 진하게하며 초갓흔것으로 냄새를맛게합니다. 이러케해도 깨끗하게 깨여나지안는것은 빈사상태입니다. 곳 의사를 다께여 하지말고 서너시간쯤은 그대로 안정하게 하는것이좃습니다.

사무보다피곤할때 곳회복되는잠한숨

점심시간에십분만조으면 하로의정력이살어난다

서양갓흘면 물개 노흔듯한「콩크리트」의 오피-스안에서 들창으로부려오는 더운김에 숨이막혀가서 아모긔력업는 사지를 채상우에 의지하고잇는「샐러리맨」의육체는 그야말로 햇살에녹아내리는 양초와가튼것입니다.

엇더한사람

에게잇서서도일년중에여름한철이 제일무긔력하고능률이적은때이지마는「샐러리맨」에게 잇서서는한층더한것입니다. 그러면 외중일을찌는듯한더위와 싸운남어지의 피곤한것을 엇더케하면 하로ㅅ밤동안에 회복하고다시 새로운 정력과 생긔잇는 래일하로를마지할가를 멧마듸말씀 드리겟습니다.

대체로 여름은 왜생긔가업고 무슨일에든지 능률이 오르지안느냐하면 이현상은 습긔가만흔지방에 더만흔것입니다. 더위는 엇더한방법으로든지

막어낼수도

잇고 또한견딀수도 잇지마는 풍토관계로서의 습긔라는것은 엇지할수도업는것이면서 사람의몸에서 땀을잘나지못하게하는때문에 전신이뇌곤하고 조름이와서못견듸게하는것입니다. 이것은 인류력사의 문화가발달되여온것을보아도 문화의발상은 인도나 히랍가튼 더운지방에서시작햇스면서도 이것을완숙하게하고 발달식힌곳은 역시 긔온이나진 구미(歐米)각국이라고합니다. 그래서 어느나라를물론하고 일년중에 능률이오르는시긔는 가을에서부터 봄철까지이고

여름은아주

낫부다고합니다. 그럼으로 이러한 여름철에 일반사무의능률을 보통때와거리하기위해서는 무엇보담도 잠간동안 조으는것이제일좃습니다. 예전부터도 잠간식 조으는것은 장수하는비결이되여잇지마는 사무보는사람은 점심먹은뒤의 쉬는시간을 리용해서 한오분이나 십분동안 자고나면 정신이상쾌해지고 몸도가벼워지는때문에 더구나 정신운동을 하는분에게는 매우필요한것입니다. 그래서 독일갓흔데서는 사무보는 규정에아주 낫잠자는 시간을너엇든결과

매우성공을

하엿답니다. 집에도라가서 낫잠을자는것도 조흐나 삼십분이상 한시간쯤자는것이 제일조코 한시간이상을자는것은 도리혀 좃치못합니다. 그리고 흠덥다고해서 속옷한벌마입고 됨우시원한데서 오래도록자다가 도리혀 감긔가드는 수도잇스니까 이것은 주의해야 할것이며 또한가지 피곤한것을 회복하는방법으로는 목욕을하는 것입니다. 적어도 매일한번식은 집에도라가 목욕을하고 식후로는 사탕을물에타서 마시든지

홍차를한잔

좀마시는것이 좃습니다. 그리고 과실가튼것도 물론좃습니다 그러고 과실에석겨잇는 당분은 피곤한것을 회복식히는데에 매우경편하고 만히리용되는요소인때문입니다 그다음으로 일반음식물에 섭생을잘해서 소화가잘되도록하고 될수잇는대로 규측적생활을하면 피곤하든것을 회복할수잇슬뿐만아니라 또한 예방도될수잇스나 사무를보다가 몸이뇌곤할때는 한십분동안 조으는것이 제일좃습니다.

家庭醫學

무수병일까

문 삼십이세남자인대 폐가납버서료양중인바대단히회복하얏습니다 그러나우편하북부 맹장부근이경하나마 잇다금식입픔니다 대변은하로한번씩 보통변이오니 엇떤병일까요 일년전어떤의사에게진찰한니 이동맹장(移動盲腸)이라하난대그까닭일까요 혹은장결핵일까요 좌우간수술할수잇겟습닛가 지금체중은건강시보다일관가량적습니다 폐의증상은엄습니다 (端川一讀者)

답 여러가지경과와 지금료양에잇다하는 사실로생각하면 이동맹장이라고 생각하기보다 맹장결핵이라고 생각함이 적당할것갓습니다 경하면수술할수잇스며 당신의 체질로보아 수술을권한다고생각합니다 떠욱히폐에증세가 업다하니 떠욱수술을권합니다 좋증입흄것은 그맹장부근에잇는 임파선이유착하야 그리된것갓습니다

어린아해담배

문 십삼세의저의녀식인데저의부주의로 어렷슬때좃치못한동모들사괴여 담배를피웟습니다 그런거시지금은「니코진」중독이되얏습니다 여러가지말노타일으고혹은때리기도만히하얏스나 좃치안습니다 저도붓그러워합니다 무삼념연하난방법이업슬까요

답 당신녀식과그거일동을갓치하고시시로 과자나혹은「카오르」등을돈단을 먹이기를약 한달만감시하야보시면 나흘수잇습니다 너머 때리면 공포증만더느러서의지를박약케하난거신고로해가됩니다 그간에조흔말노 담배의이해를아라듯도록 설명하여 주시난방법외에 다른도리가업습니다

안력과뇌력이부족

문 이십이세남자입니다 관청에취직하고잇스나 때때로눈이엇질하고 머리가휑하며 보고쓰는글자를아니쓰고 다른자를쓰게됩니다 부던글자도잘못보게됩니다 머리가좃치못할까요 안력이부족한덧일까요 작년까지는 방랑생활을하얏습니다 지상으로통지하야주시요 (南川小生)

답 안성피로(眼性疲勞)인것갓습니다 뇌수로인한것갓지안하니 안과전문의사에게 진찰을바다보시고 지도대로치료하시면나흘것입니다

귀에서소리가나

문 사십팔세녀자인대 항상두통이나고 귀에서 가즌풍류소래가나며 정신이늘호미하고·몸이쇠약하오니 병명을가리처주시고 또가정치료법을하교하야 주시기바랍니다 (洪城一讀者)

답 빈혈(貧血)증이 잇는것갓습니다 그러나 그빈혈의원인을 아러야 될거시오니 한번내과전문의사에게 진찰하고 검변(檢便)을하여 기생충(寄生虫)의 유무를아러 치료할것입니다 그런고로 가정치료는 하기어렵습니다 (大學病院伊藤內科 朴秉來)

엇더케하면 변비를고치나

주의할것은음식물

증상 변비라는것은 두말할것업시 뒤가 잘안보이는것을 가리킨말입니다 그러면뒤를 이틀만에 보는사람도잇고 사오일만에보는사람도 잇기야 하지만 원측으로말하면 하로한번은 뒤를봐야합니다. 그러치못하면 변비라고 할박게업습니다. 변비가잇스면 첫재기분이조치못해집니다. 그리고 배아프고, 구역나는수도잇고, 음식맛이나지안코잠이잘안오고, 심하면열이나는수도잇습니다. 하여튼 까닭모르게몸이찌뿌드드하고, 소화도잘안되고해서몹시불쾌해집니다.

하제와관장기를 사용하지맙시요

치 변비가잇슬때 하제(下劑)즉 설사하는약을 먹는다거나, 그리세리관장(灌腸)가튼것을 하면 일시효과는잇습니다 만 만성변비에 이방법을쓰면 크게해로웁니다 절대로 이방법을쓰지마십시오. 만성변비에하제를쓰면점점분량을만히먹어야뒤가나오게될뿐더러 약에 중독되는수가 왕왕잇습니다 그리고 관장도 곳 습관이되여 관장을안하면 역시뒤를못보게될뿐아니라 점점 더심한 변비가되고, 또관장기의소독불완전으로 다른병이생기기도합니다 그럼으로 부득이한 특별한경우가아니면이방법을쓰지마십시요.

원인 어린애들의변비는 대개 편식(가릴음식만먹는버릇)과 뒤를참는데서생기고, 그외에 치질이나 홍문이압허서 뒤를참아 변비를이르키는 수도잇는데 이런것은 가성변비(假性便祕)라고해서 그병만나으면 자연히나어집니다

예방 변비를 고치고예방하는데 제일확실한방법은 먹는음식에따렷습니다. 그러자면 편식을마려야할것 동물질의식물, 식물질의음식할것업시 골고루먹는것이조흔데 그중에도 채소와과실은 변비를 고치는데 예방하는데 대단히효력이잇습니다 젓먹는애일것 가트면 감금 과실의즙을내서 짜먹이고、물엿(水飴ー조청가튼것)、꿀을 먹이고、배를 바른쪽으로 훌터주는것도좃습니다. 그리고 큰애들에게는 매일 일정한시간에 반드시변소에가는 버릇을 키워야합니다. 간난애는 삼사일동안은 업스니 파심치말만먹이고 뒤를못보드라고 그리 큰일은 업스니 관장은 함부로하지마십시요

어찌하릿가?

두녀자의사이에서 번민하고잇습니다

문 저는 금년이십세된 홋남자로서 중학을어미떠한사정으로 중도에퇴학하고 부모의유산이좀잇섯슴으로 여러곳으로 방랑생활을하는중에 T、O라는이곳에와잇게되엿습니다。그래서 여긔와잇는동안에 당지에사는 C라는녀자를 아래 연애가되고 맛침내 그녀자의부모의 승락까지어더서 결코 일부이언하지안켓다는조건미테서 약혼을하엿습니다。그러나 이C라는녀자와연애를하기전에 고향에잇는 소학교동창생인 K라는녀자에게 연애편지를하엿더니 그녀자에게 아주 냉정하고 무미건조함으로 C와약혼을하면서 K에게는 아주최후의편지를하엿습니다。그래더니마는 얼마전에 K라는녀자가 저를차저와선는데 자긔가정에서 아모모르게도망을해서 나를따르러차저왓다고합니다。그러면 처음에 편지를햇슬때는 그러케냉정하든것이 왜도망을 해서까지차저왓느냐하니 그때는 엄한부모의 밋치라 허는수업섯스나 인제는 아주 버서나왓스니 C와인연약한것을끈코 자긔를다리고 상해로 다려나달라고합니다。그러나 제생각에는 C나K가용모나 지식이 서로낫고 못함이업는데 K에게는 떼가벌서느즌지라 집으로가라고하니 내승락을못지안코는 죽어도못가겟다고합니다。그러나 제생각에는C를버리고K를 취하자니 도한C를버린다면 C동욕올가 하는 두려움이잇습니다。엇지하면 조흘는지 하교하여주십시요 (一讀者)

답 C와결혼하시오

첫재 당신과가티 세의젊은나이로 부모의유산까지이다고하면서 공부를 하든지 무슨사업을 하려하지안코 방랑생활을 한다는것이 잘못입니다。그럼으로 당신이연애를하는것도 고귀하고순수한감정이라든지 생리적필연으로서 정중한것이아니고일시에 이녀자에게도편지하고저녀자에게도하는 경솔한짓을한것입니다。말하자면 열등인으로 한가한일입니다 그러나 당신은벌서 C라는녀자와 또는 그부모의승락까지 어더서정중하게 약혼을하엿고 또한당신도 C에게애정이잇다고하니당연히 C와결혼해서 정중하게 일생을보내야합니다。귀왕 당신이 C와약혼을하면 그만이지 K에게 최후의편지를하엿다니 무슨말을햇는지모르나그것은 무의식중에도 당신이K에게미련이잇다는것을 표명한것이며 또한그것이 K로하여금 도망질까지치게한것입니다 처녀로서 부모의눈을기어가면서 연애하기위해 도망질을한다든지 또는 상해로 도피행을하자는것은 매우허영에채인처녀의생각입니다。집으로 도라가라고해서 듯지안커든 그부모에게편지해서 데려가라고하시오 그리고 결혼하기까지는 일지라도 결혼하기까지는결코 처녀와 총각의한계를넘어서는 안됩니다。

유ー모어小說 望夫石 【五七】

金熊超 作·畫

첫날밤

피로연이팟시고 덴부라、양피집채에、배갈한근、만두네그릇을 식여노코 들러안저먹은뒤― 열한시나되여서 헤드리니는 가고、주례하든사나이는 건너방에서 머무르고、재호내외는 안ㅅ방에서 자리를깔고 나란히 누엇다。

이를테면 첫날밤―。

재호는 여지껏속으입을 생각하면 생각할수록 어이업고、우수웟다。속엇거니하고 다시 보아그런지 명례의 화장한 얼골은땀에 한검줄 (특히 콧등근처로)벗겨저서 은메기(鍍金)한주전자처럼 노ー란주석(眞鍮)살이내다 보엿다。

「어참 고약한일이로군― 머리는 왜끈어서 단발이 그러케하고십든가?」

「단발이 뭐이조와― 수틀리면 중될라구그래지!」

「차라리 중이나되버리지안코」

「절근처에와서 빙빙도는꼴좀 엇더케보게」

「누가」

「당신이」

「어림업서지」

「어림업서요? 엇재든녀자한테몹시 추근추근하고 내숭스러운것은 이번에야 아럿서요。여간、한두번해본솜씨는 아니든데」

「아 망칙한것、별소리를다하는군!」

재호는 자기한일을자기가생각해보아도 얼골이 화근화근하다。

「삼막사는 왜가잿서요。그것부터 엉큼한수작 아니에요?」

「납 다 놀러가는텐데 엉큼할거야 뭐잇서」

변명은아니할수업고、낫은파리가 기어다니는것처럼 간지러웟다。

「비가오니까 조와지요 조와?」

「아이쿠 아얏」

명례가 엽구리를 꼬집어뜨덧든까닭이다。

「떠데가서 또 그식으로하셔요」

「내가 오라구한비가 왜 나를 탓해?」

「나는북그러웟것이업서。오히려 순진햇거든!」

「순진? 능청스러워서그러치」

「올치 다른방에서 자라는사내를 뿔러드려노코 온녀자는누군데? 뭐 어저구엇재?… 왜내마음을 몰라주서요?」

명례는 이불을 폭뒤집어썻다。아모리 숭허물업는 내외간이지만 빤히 마주보고 이소리를 드를 수 차마업섯다。재호는 이불을 벗기라고 드럿다。

「여보 유나씨 대답좀 하십시요。왜우러서? 질흘러주어?」

「아이 망처해!」

「망처한줄알면 왜해서」

「가엽서서 그래지」

「몸에 떠나려갈지경이든가 엽게? 나보다도 떠어랍하든데」

「아이 인제 그얘기는 그만두어요」

명례는 변명할수가 업서서 상마사이야기는 타령을 해버렷다

「어째든 용한 연극이야 나가 드시랴이 속을때야」

재호도 그이야기는 빼고내지안을 작정이엇다。생각하고보니 자기네는 새로결혼하고 새길을 것는셈이다。피로연석상에서 주례하든사나이가 말하듯 명례를 명례로생각지말고 유나로생각한다면 명례도 어엽분안해감이엇다。재호를 주정뱅이로만알지안코 삼막사에서 인연매진된사나이로 역인다면 평생을 미드직한 남편감이엇다。

「언제든지 지금의 긔분대로만 나간시다。」

명례는 재호의 가슴에 얼골을 파뭇고 세상의 애인들이하듯햇다。

「늘 이기분이 잇서질까」

「힘써야지요」

「건는방에서 자는친구하고 엇더케된셈지?」

「외사촌 옵바」

「의살마진친구야」

「해외로 도라다니다가 십오년만에 도라왓서요」

「옵바가 하나생겨서 조케군」

「오늘 시집오기만은 못해요」

「말잘한다!……빌려입은 양장은 세탁을해서 돌려보내든지새로해주든지해야지?」

「기부바든것이니가 괜찬어요」

「너무 염체업는걸!……그동안 총비용이 얼마나돼?」

「말마서요 짐간이나 작만해볼까하고 모으기시작한 일들한돈 오십원이 다 다라낫서요」

재호는 빼드렛니가 푸지게쓰고다니든돈이 기밀비엿구나! 하엿다。

「그이가아니와서 섭섭한걸!」

「정말섭섭해요。북그러워서못오겟다구 그러든군요」

「괴독해」

「똑똑하구말구요。나의은인이다。」

「명례는 지금어데 잇슬까」

재호는 문학소년의 긔분이엇다。

「북아산 폭대이에서 편안산을 바라보고 망부석이되겟지요」

명례도 아니우나도 숭숭히우서다。

라디오

十日(水曜)

◇午後六時三〇分 바이올린獨奏와피아노獨奏
一、피아노獨奏 1나뷔…마ー캡作曲 2마주르카…쇼팡作曲 3봄에게…그리ー그作曲
二、바이올린獨奏 1쇼숄랑의자장가…그다ー르作曲 2메누엣트…베ー토ー벤作曲 3協奏曲 D長調…차이쯔作曲 第二樂章 아다지오
바이올린獨奏 朴敬顯 피아노獨奏及伴奏 尹琦善
◇同六時五五分 常識講話 朝鮮菜蔬料理의榮養價値(二) 梨花女專敎授 金浩植
◇同八時 講演 我等의國旗 京城敎化團體聯合會 常務幹事 權重植
◇同八時三〇分 빠이올린과피아노(레코ー드演奏) 소나타 A長調 作品四十七 빼ー토ー벤作曲 (크로이체르·소나타)
第一樂章 아다지오·소스테누ー토ー프레스토 第二樂章 안단테콘·빠리아치오ー니 第三樂章 프레스토 피아노 헤프치바ー·메뉴ー인 빠이올린 메뉴ー인
◇同九時一〇分 連續野談 女人群像(二) 尹白南
◇九時四〇分 歌詞 一、將進酒 二、漁夫詞 安鶴仙 金花香 大笒 金永根

十一日(木曜)

◇午後〇時五分 同心曲 金壽男 河龍男
◇同二時 婦人講座(四) 結婚과家計(一) 朴承浩
◇同六時三〇分 兒童劇 서울간 아버지… 全一景 配役 아버지…約基毛 큰딸明姬…新德子 작은딸順姬…金明淑 指揮 李河宗
◇同六時五五分 心田開發講話人生과信仰(二) 崔南善
◇同八時 農村講座 夏節農事(一) 京農敎諭 金雄珏
◇同八時三〇分 愁心歌外 一、愁心歌 二、역금 三、孔明歌 四、關山戎馬 李英子 崔貞子
◇同九時 連續古談 女人群像(二) 尹白南
◇同九時三〇分 피아노獨奏 一、푸ー그ー빠하作曲 二、소나타作品五七ー베ー토벤作曲 第一章알레그로 앗사이 三、西班牙狂想曲ー모슈코우스키作曲 四、템포ー되ー메누엣트ー자널作曲 五、페우스ー숄스필헤르트作曲 金永義

七月十二日(金曜)

◇午後〇時五分 映畵이야기 模倣의人生 柳寅成
◇同二時 婦人講座(二) 結婚과家計 朴承浩
◇同六時三〇分 童話「쿠오레」에서 難破船 李定鎬
◇同六時五五分 心田開發講話 人生과信仰(三) 崔南善
◇同八時 農村講座 夏節農事(二) 京農敎諭 金雄珏
◇同八時三〇分 놀양외 一、놀양 二、압山打鈴 三、뒤山打鈴 四、개고리打鈴 李命山 李命吉 卓福萬 金泰運
◇同九時 流行歌 一、먼동이터온다 二、順風에돗달고 三、제가전처 四、아득한千里길 五、故鄕을차저가니 六、시집가는님 七、서울名物 姜弘植 伴奏OK管絃團
◇同九時三〇分 唱劇調 一、短歌 楚漢歌 二、赤壁歌 李東伯 鼓手 池龍九

曆

七月十一日(木) 舊六月經癸未(小)十一日 戊子·火·壺·執
▲小暑 八日(舊六月初八日)
▲初伏 十三日(舊六月十三日)
▲中伏 廿三日(舊六月廿三日)
▲大暑 廿四日(舊六月廿四日)
祭祀裁衣에宜함

J—28

景品附大特賣

天下一品 萬 龍 第一 醬油

キッコーマン醬油 깃고만간장
キッコーリウ醬油 깃고류간장

宮內省御用達 野田醬油株式會社

十六立詰一樽 사실때마다 味の素(小瓶) 一個
八立詰一樽 사실때마다 味の素(特小瓶) 一個
빠짐업시進呈

特賣區域 朝鮮全道

빈대약

猪印のとりみ粉

日本産業最高賞 綠綬褒章 御下賜

너름 衛生에는 惡疫媒介의害虫撲滅에잇다 이때에特히猪印의準備를願하다

キンメ火持の一番よい

安住かとり線香

自讃自讃이 아니라大衆에게推奬바든斯界第一品

販路世界五十餘個國에미칭

有名賣藥、荒物、化粧品店、百貨店에서 販賣함

J—2

カトール本舖 株式會社 安住大藥房 大阪大仁

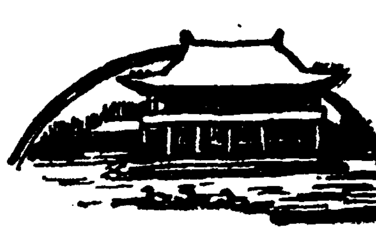

古建物巡禮 (2)

最近史의 舞臺 慶雲宮

湖岩

最近史에 빗나는 이宮은 俗稱大漢門大闕로 丁未以後에 와서 特히德壽宮이라 부르게되엇든것은 高宗께서 純宗에게 讓位하고 이宮에 隱居하섯슴으로 德壽를 비는意味에서 그리한것이다. 이宮의 本名은慶運宮이니 그來歷을 調査하면最初는 成宗의生家兄님 月山大君의 私邸이엿섯다 그러든것이 壬辰亂癸巳十月에 宣祖께서義州로부터 回鑾하사 모든宮闕이 灰燼이되어 게실곳이 업서서 이것을 臨時行宮으로 삼고 時御所라 稱하엿다

또그隣近에 잇는沈義謙

의家에 東宮이 게시고 沈連源의家에 中宮이 게시드니 宣祖後十八年을 지내여 光海三年에 昌德宮을再建하고 거기로移御함에미처서는 이行宮을 慶運宮이라이름하엿다 그러나 이때는 慶運宮보다도 西宮이라고불럿스며光海廢位의 一因이된 그繼母仁穆大妃金氏를 幽閉한곳도 이西宮이엿섯고 光海를 廢位할때仁穆大妃가 三十六條의 罪目을 열루든곳도 이西宮이엿스며 仁祖가反正할때 即位式을 擧行한곳도 역시 이西宮內에 잇는即祚堂이엿섯다

仁祖反正後에는明禮宮

明禮宮이라 仍稱하야 隆熙二年까지 殘存하엿다 그러나 이것도

改建하고역시 宮名대로

이라 불리든 모양인데 그名稱의由來는 未詳하나 어로부터는明禮宮으로 부르게 되엇든것은 事實이다 明禮宮이라하지마는 王后의私有가 되어 조그마코 素朴한古宮이 아주寂寞하게 내려왓다 乙未政變後 高宗께서 俄館에播遷하섯다가 이宮으로 還御하시게되든 當時荒廢하게된 明禮宮은 흔히 田園도 되고 그周圍에는 貧民의部落이 들러잇서 寂寞한 狀態를 이루엇든것을 田園과部落을 修築하고 慶運宮이라 稱하엿스니 이것이 三百年間 慶運宮의 歷史이다 여기注意할것은 이 宮을修築할때 明禮宮만은 北쪽으로옴겻다

日本皇太子殿下께서 大韓帝國에 드러가시고오 陛下로서 이宮에 臨御하섯고 宇內外國과 條約締結에 使臣의接見도 이宮에서 하엿스니 高宗께서 大韓帝國으로 國號를 改稱하신것은 光武元年丁酉(一八九七)二月二十日이여서 慶運宮에 還御하시기는 그로부터 一年만이엇다 高宗께서 慶運宮을 修築하시게 된것은 이宮의 周圍에 外國公使館이 들러잇는때문이다 그러고 素朴한 慶運宮의 말하면 主權이 喪失되는데다가 列國公使館이 周圍에 들러잇서 그리한것이 이宮이 高宗의 最後의 舞臺가 되엇다 그것도 역시 이宮에서 거시다가 高宗께서 昇遐하신것도 역시 이宮이거니와 高宗께서는 이宮에서 거시다가 昇遐하신것도

또한 이러하엿다 그러나 이것도 明禮宮 北쪽에 잇는 ...

公館이잇고 西쪽에는米

또한 가면 英公館이 잇는데 宮中으로부터 이들의公館에 容易히通하도록 門路를 맨드럿섯다 最近 慶運宮時代는 아주短少하엿스되 約十年間은 繁華를 極하엿다

室의諸具가 臨終하신宮

그대로保存되여 參觀者의 悲感을 자아내게 한다 이 宮이 光武八年 四月에 火災에 걸려 正殿과 寢殿이 타버리고 그後 重建하엿스며 이 宮안에 잇는 石造殿은 英人「떼비슨」이 設計로 「루네산쓰」式인데 當時巨額을 드려지은것이요 그西北에잇는 九成軒과 敦德殿도 역시洋館이다.

學藝

聽川雜纂 (續) (3)

당신은 이것을아십니까?

"죤·휙스"氏의職業

金晉燮

―그러면 당신은또女子의 머리털이 大略 멧개쯤이나되는지 아십니까? 「휙스」氏의 主張에 依하면 黑髮의所有者는 十一萬으로해아리고 赤髮의 所有者는 十五萬을 헤아리고 三萬을헤아릴數를 減하야 그數에 不過한다고한다. 그는勿論 이 數字를 自己스스로 計算하야 어떠하다는 말을 添하지안엇스니 그 虛僞를 判斷키 어려우나 그것은大端한 努力에 틀님업다. 이에 對하야 이번「죤·휙스」氏가 이世上에서 第一 財産이 만흔 獨馬는 어떠한 것일가하는 問題를 計數的으로 證明하고잇다

그財産을 가지고 무슨 事業을할것인가에 對하야서는 名探偵「희스」氏도 一言半句가 업다. ―또 당신은 아십니까, 이제부터 五十年前의 녯날 倫敦의 『화이트차펠』區에는

七

이란 歲月을 連하야 두고 밤이면 밤마다 한個의 殺人事件이 定해 노코잇섯든 『집』이잇섯든것을 당신은 아십니까? 그집은 實로 當時의 倫敦市街를 騷然케 하얏든 有名한 賊窟의 主要巢窟이 엿든것입니다. ― 그리고 또 당신은 『怪奇學』의 산百科全書인

紹

『죤·휙스』氏의 世界發掘은 꼿이 날줄 모르는것이지만 그리고 이러한 사람의 興味도 늘면 느릴수록 주려드러가지는안는것이지마는 나는 이 以上더

介 할 必要는 업슬까한다. 그리하야 나는 오즉 바라건대 讀者諸氏가 間間히 新聞紙上에서 이와가튼 奇事珍聞을 보시거든 『죤·휙스』氏와 그의 模倣者의 嶄新한 職業에 對하야 敬意를 表하시는 同時에 第一萬六千二號의 新職業에 對하야서도 用意를 게을리할수업는 한個의 必然에 우리가 逢着한것을 이즈시지 마시옵소서。

마을의遺話 (二)

白石

亞米利加에서는 幸福한家畜의 무리가 그들의 主人 特히 女主人으로부터 一部의遺産을 바든다 이것은 勿論이나 如何間 世界最大의 獨馬富豪로말하면 한個의 農園과 二萬弗의 現金을 主人으로부터 遺言에 依하야 獲得한 無名의 獨馬가 그것이라 한다。 大體이 獨馬富豪가

그래도 바다는 살고 시내도 살고 땅도 살어잇지안나。 겨울이 되면 녕감로파의 몸 가운데의 몰ㅅ기는 얼어부를줄 알엇다。

땅이 구더벌여 푹신푹신하지안타 녕감로파의 사지도 가틀 어듭어제대로 놀지안흐면 그만이엇다。 시내가 얼듯이、 작은바다가

얼듯이。 이러하엿다 우관의 구듦장이 차디찬 녕감로파의 몸 둥이에 다어서 오련을 가를어 치고 우들우들떠는것이엇다。 그저 겨울이 세상에두 괴상한 놈이엿다。 세상에두 다 잇다 하고 어이업는 우슴을웃고 지나가는 것이엇다。

녕감로파는 죽지는 안햇다。 옮겨울을 나도 녕감로파는 죽지는 안햇다。 여든여덟이 되엇다。 여든여덟—더항녕감은 여든여덟이 되엇다。 이란 고개에 올으지 안흐려고 녕감은 얼마나 신령께 빌엇는지 모른다。 인간의 약속을 밋기도하엿다。 하나 그러것들이 쓸데업시 녕감은 고개를 넘고야 말엇다。 이고개에 애거룩한내 노코 녕감은 숨밥을 잇는대로 다 핥 아보려하엿다。 하나 다 뺏긴수업 는 숨밥이 가슴속에 그득히 살 이 우엇든줄을 녕감은 알엇다。

녕감은 나히의 발목재이를 꺼거 노호려 하엿다。 하나 그것은 녕감의 마음을 읽어알은 듯이 녕감의 압장을서서 더빨리 달음질 치는것이엇다。 여든 이 고개를 올으는 길가에 얼마나 만흔 인간들이 씹어젓나。 녕감은 세상의복이 쓰러이 누흔것이라고 하엿다。 녕감도이 길가에 씹어저 누어본것이다。 하나 목숨은、 고된목숨은 붙측하게도 녕감의 목을 축겨일으키고야 말엇다。 이러케 해서 벌서 또한고개가 가까워다。 녕감이 풀엽시 온길을 돌아다보면 저

가다려다。 넌들의 멕둘가나 둘이 가지모를 나무、 어데 죽업이라 고찰것이왓슬까!

정날 죽업이와서 건드리다가 싸우다가 가벌인때의 그원섭이ㅣ 그것이 작은죽업인지도모른다。 그것은또 정말 죽업이와서 귀 여워하다가 사랑하다가 마지못 해떠난때의 그애틋한 정이그것 이 작은 죽엄 인지도 모른다。 그것이 녕감로파에게 온것이엇 다。

는 그들의 넘원인 누데기와 쥐 작은죽엄도 죽엄이기는하엿다。 그런까닭이 엇슬것이다ㅣ녕감로파 척로파가 그노픈 여든의、 쇠만 흔 인간만이 추어넘는 여든의 고개를 칠칠찰도넘어오지안나。 녕감은 잡간 아흔의고개로가는 길가의 바위에 미를 부리고안 저서 중얼렁엿다——할미나 내 나 죽어디야디!——

그러나 죽엄이와다。 그것은작 은죽엄들이엇다。 녕감과 로파의 몸들 온군채로 죽이는것이아니 라 그몸의 한부분씩을 죽이는 죽엄이 온것이다。 저척로파의눈 이죽엇다。 그눈이 아조어두워진 것이다。 더항녕감의 허리가 죽엇 다。 그허리가 불어질드시 딱 끄 불어진 것이다。 녕감로파는 그 래도기뻐하지는 안헛다。 장의축 엄이란큰죽엄의 압흘서서오는것 이 아닌때문이다。 그것은 우두 마리가지 멧가지가 껍껍죽은나 무、 그것은 채물어지지 안코 휘여꾸불어저버린 나무 그것과 갈지모를 나무、 어데 죽업이라

가되려든것이다。 그것은 분명히 압호로 어느날엔 쥐와누데기가 될인간이엇다。 아직도 사람의테롭슨누데기와 쥐엿다。 그래 누데기가 무엇을보나? 그것은 눈이업다。 아ㅣ저척로파가 무엇을 보나? 압못보는 로파라 누데기엇다。 그것은 이제는 유산을 놀릴수는업는 누데기엇다。 더항녕감이 손이업서진것이 다。 허리꼬불아진 녕감의 두손은 그것은 두발이엇다。 쥐도 허리를펴면 그밥은존이아닌가? 녕감에겐네발이잇다。 쥐는 서서 단기지는 안헛다。 녕감도 서서 단긴다고는 할수업섯다。 녕감은 내일이라도 끄리를뻣칠쥐엿다。 이것은 슬거움이아니수업섯 다。 녕감로파의 한울이 날여온 것이아닐수업섯다。 그러나 녕감 로파는슬펏다。

朝鮮史硏究의 方法論的管見 (下)

金剛秀

一切의 正當한認識은 社會科學的인것이다 그는決코因果現象의槪念形成에依하야 規定되는것이아니다 阿片戰爭이 淸國衰亡의 原因이라든가 與地利國皇太子의暗殺이 歐洲巴大戰의 原因이라는 簡單한論法이 到底不可하다는것을 알어야한다 阿片戰爭과 與太子의暗殺은 當代의社會的全體性에 잇서서 一定한意義를

肢體 의 性質을 獲得한 有意味的인것이다 그럼으로 여기에 重要한것은 歷史的人格의有意味的行動이나 이行動에 따라 歷史를形成한다는것이 아니라 歷史的全體에 잇서서 肢體의 性質을 가지고잇서야한다는것이다 一定한 性質을 가지는 엇데한 肢體의 것이다 어느냐

금이 어듸에가서 蹂躪햇다든지 어느英雄이「라부레레」를 잡엇다든지 이런것은史家의 對象外에 잇게되다 全體에對하야 肢體的意味도 가지못하기때문이다 그래서 一切社會科學의方法은 部分對全體의 肢體的關係의 規定에잇게되다

◇—◇

이를다시말하면 社會科學專用의 方法은全體對部分의

關係

에依하야 規定되나니 따라서 다음諸點에統一을要수가 잇다。 옷트말、 슈판氏(Othmar Spann)은 다음세點에 要約하여말하되

1、 그全體的關係의 全體性을 規定하고 이를그本質性에서規定하고 또그他全體性에서 區劃할 것

2、 肢體性의 性質을規定할것、 그全體에그것이高次의全體 社會的總合全體의肢體인限 屬한 것이다。

3 一定한肢體를가진 所與의肢體의 中全體或은全體에의肢體成을 그때그때의特質에서 規定하고 도이러한肢體의連結의法則性을 規定하지안흐면안된다。 그리하야 一切의最高課題는 그對象의全體性과 이러한全體性의 社會的總合全體에의 肢體性의特質과를

認識

하여야하니까 一切의 社會的個別科學은 方法的必然性에依하야 그究極의 本質規定을 一般社會學에 求하지안흐면안되리라한다

이것이 筆者의史學에關한意見의 所信이다 지금의 形態的인말로 이말슴草한다。 (完)

黑風 (74)

韓龍雲 作　金熊超 畵

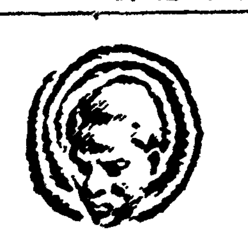

그것은 더항녕감과 저척로파가 쥐와누데기의 갓난아이인때 문이엇다。 그 갓난아이가되어서는 안되는 쥐와누데기와 갓난 아이엇다。 녕감로파는 쥐와누데기의 어른이되지안허서는안되엇다。

류학(留學) 4

해적들은 자기네의 두목을대장이라고 불넛다 해적의 대장은 호색하는 무리로 어대를가든지 아름다운 녀자가 잇스면 겁탈 하야다가 자기의 첩도삼고 다른 두목들에게 나누어 주는것이엇다 해적들은 승객들의 몸을 뒤지다가 그중에 꼿다운 녀자가 잇슴으로 그것을 대장에게 알게한후에 겁박하야 가는것인대 그녀자는 끝녀가지 아니하라고 힘을다하야 반항하얏스나 수양버들갓흔 한허리 빼비갓흔 보드러운 손으로 아모리 반항한다 하야도 강철갓흔 굿센팔뚝으로 산스도 야지가치 납드는 그들의힘을저 항하기에는 너무도 힘이 부족하얏다 그리하야 뽀퐁우에 휩쓸녀가는 가엽슨 꼿처럼 승객들의 아십아실한 동정을 밧으면서 반항하면 반항할수록 빨리 끌녀간다

령스럽게 말을하면서 벌떡 이러나서 그자들을 가로막엇다 「이게 웬놈이냐 무슨짓은 아라무엇하니」 하고 그중의 한사람이 말하얏다 「아라 무엇하다니 까닭업시남의처녀를 폭력으로 끄러가니 그런 무례한일이 어듸잇단말이냐 어서 노아라」 「무례? 하하하 우리는 그러한 례법을 찾는사람은 아니다 남의재물을 빼앗어서 배를 채우고 남의기집을 겁탈하야서 욕심을 채운다 어서 물러나거라죽지말고」 「나도 너의를 례법을 찾는사람이라고는 생각지안는다 그러나 너의들의 목적은 재물을 빼앗는것이다 우리는 조금도 반항하지 아니하고 재물을 잇는대로 빼앗겻다 그재물을 빼앗엇스면 고만이지 그사람까지 해롭게할것은 무

그광경을 보는 모든사람의애처로운 동정은 배에가득히 움직여서 바다하늘에 떠도랏지만 그녀자를 구해줄만한 용기는화통에서 퍼내는 석탄재를 따라서 물결속으로 잡겨바렷다 그녀자는 다른녀자가 아니라 딴스장에서 본는사람의 애를끈을만치 모든 남자에게 아름다운 인상을 주며 더욱이 왕한의 마음을 황홀하게하든 「그녀자」이엇다

왕한은 해적에게 재물을 빼앗기고 모욕을 당하면서 백번이나 참을수 업는것을 하번참고잇는것이엇다 왕한은 귀를통하야 그녀자의 비명하는 소리를 듯고 눈을통하야 그녀자의 끌녀가는것을 보앗다 그순간 왕한의 감정은 폭발되는 화산가치 가슴가온대는 일천길이나 되는불기둥이 이러나고 두눈에는 쌍불이 켜젓다 피줄기는 터질만치 불러오르고 사자목체는 수습할수가 업시 떨니엇다 그리하야 해적에게대한 두려운생각은 마경창파에 흐러저버리고 그녀자를 구원하것다는 한줄기의 의협한마음이 무지개가티 이러낫다

「이놈들 이게 무슨짓이냐」하는 왕한은 눈을 부릅뜨고 호

엇이냐 사람의찬자는 돌이나 나무로 만든것은 아니다 아모리 도적이라도 그러한일은할수가 업는것이다」 「하하하 우리의찬자는 목석에 비할것도 아니다 우리의찬자는 욕심의불꼿에 타바려서 재가되야 바렷다 우리에게 잇는것이라는 협관에피밧게는 아모것도 업다 인정도 업고의리도 업고 자비라는것은 부처님의 악의만치도 업다 그리하고 우리의손에는 총이잇고 칼이잇다 총과칼은 섬현파 도적이를 가리지 안는다 우리의뜻을 거스르는자는 누구든지 죽일수 잇는것이다 네가 우리의말을 거스르면 우리의 목마른 칼은 너의피를 마실것이다」

하는 해적은 선악은 별문제이고 언변으로는 상당한 학술적이엇다

「의협한 사람의 피는 흙니는 꼿을 가리는것은 아니다 어린양과가튼 순진한 처녀의 농욕받는것을 구원하기위하야 도적의칼에 피를 무친는것은 사내자식의 떳떳한일이다」 하는 왕한은 이어서

「악!」 소리를치고 달녀드럿다

新刊紹介

▲朝鮮銀行統計月報　三月號　京城府南大門通三丁目一一〇　朝鮮銀行發行　定價五十錢

▲四海公論　七月號　京城府竹添町一丁目一八　四海公論社發行　振替京城九八六〇番　定價十錢

▲國際觀光　第三卷第三號　東京鐵道省國際觀光局內　國際觀光協會發行　定價三十錢

本社主催

圍碁對局譜 【4】

白　閔仲植
互先黑　丁奎春

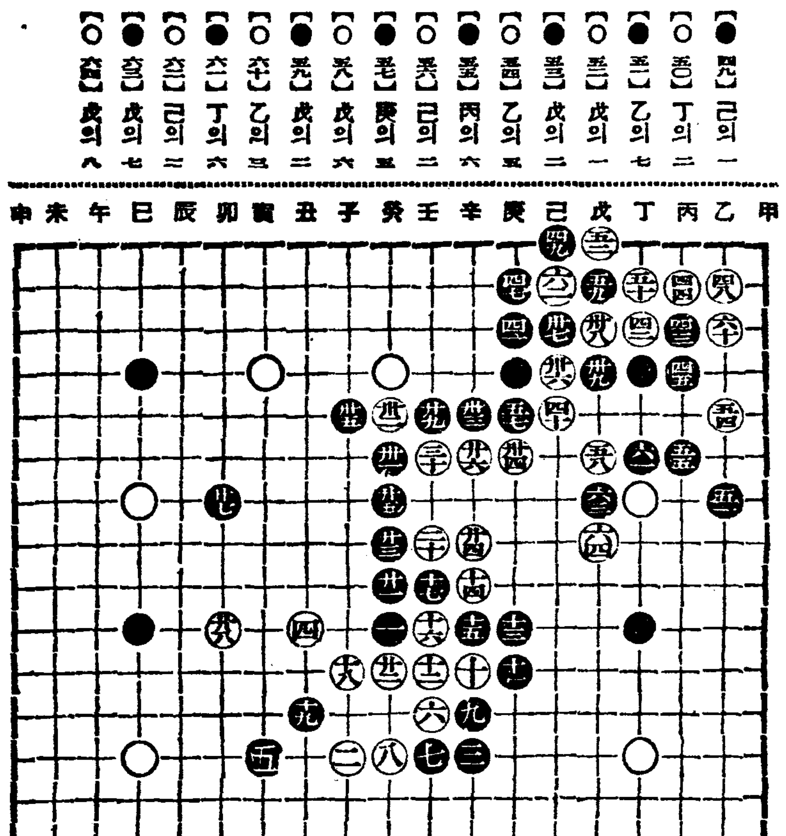

【●　四八】己의一
【○　四九】丁의二
【●　五〇】乙의七
【○　五一】戊의一
【●　五二】戊의二
【○　五三】乙의五
【●　五四】丙의六
【○　五五】己의二
【●　五六】庚의五
【○　五七】戊의六
【●　五八】戊의二
【○　五九】乙의三
【●　六〇】丁의六
【○　六一】己의二
【●　六二】戊의七
【○　六三】戊의八

◇蔡極文氏評　黑이 己의一로 白을 斷한은 先手를 取함이니 黑이 乙의七로 打하야 用意할때 白이 戊의一로 打을 編成함도 相當한 法이다。 黑이 庚의五로 打을 用意할때 白이 戊의六으로 牙戶를 畫치말고 己의六으로 補强할 方이다 黑이 丁의六으로 要處하얏을 白이 己의二로 打을 救치말고 丙의八로 突을 하면 白의形勢를 推測하노라

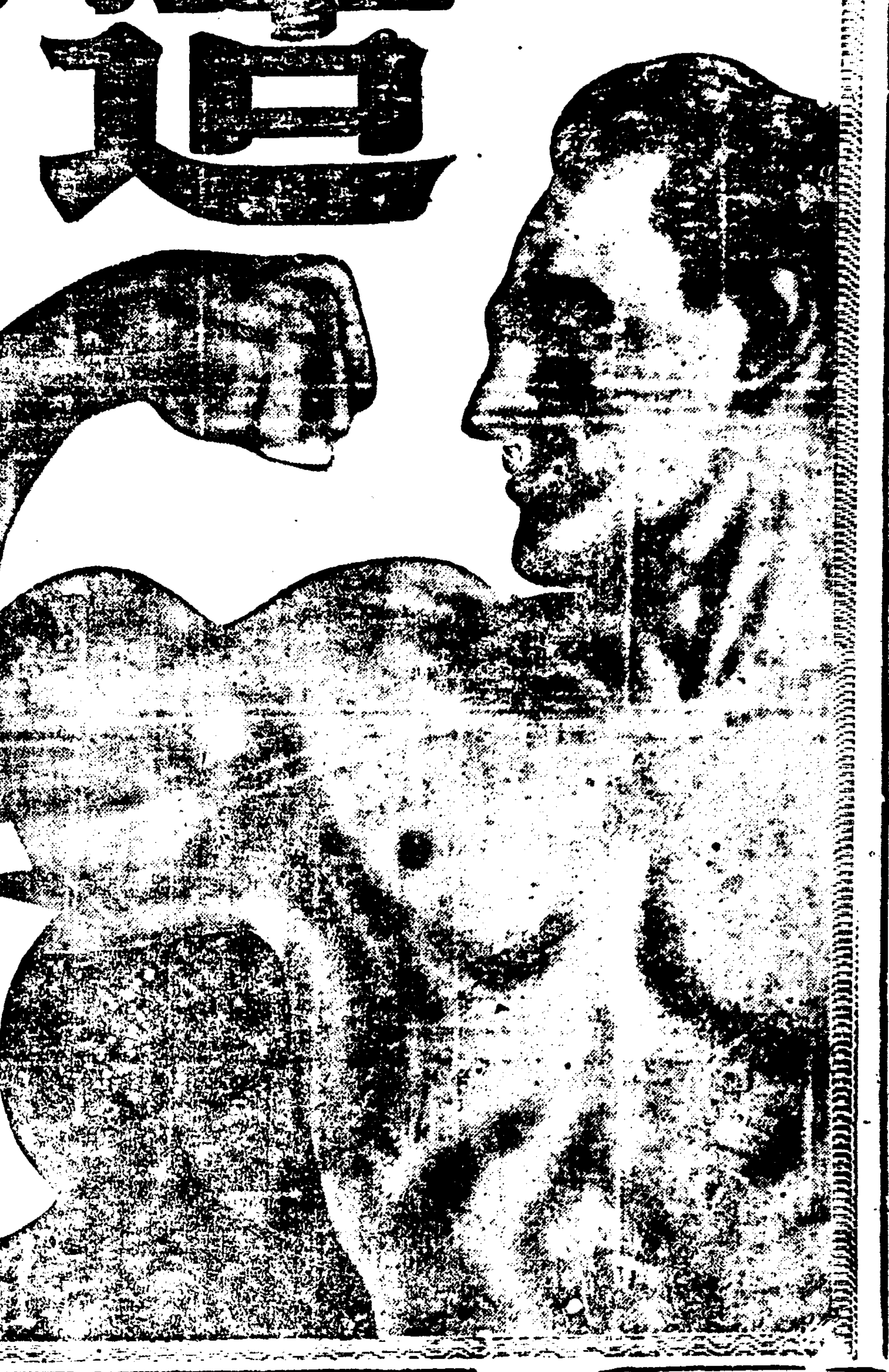

造れ！生々潑剌たる強健體！

이것이 健康에의 捷徑이다

含水炭素가人體에必要한것은임의十分알고잇다。 含水炭素의가장純粹한것은葡萄糖、果糖이다。 이重要한榮養素를主成分으로한榮養料가『どりこの』다！

이것을먹으면 疲勞를除去하고 體力을充實히한다 內臟諸器官의 機能을旺盛히하고、 精力을부처주며活力을旺盛케하야、 强健潑溂한健康을獲得할수가잇다。 이것이야말노가장容易한健康에의 捷徑이다。

녀름안타게하고 도맛잇는榮養料

酷烈한더위와싸우는 한녀름의活動은甚한疲勞를가저오나 『どりこの』는녀름을안타게하며 元氣를恢復하며精力을漲溢케하고 消化를도우며、 食慾을增進케하는맛잇는榮養料다。

使用範圍가넓다

맛잇는滋養飮料

『どりこの』는맛잇는 滋養의淸凉飮料로써來客接待에、애들의 間食에、老人의補强飮料에病中의滋養料로 病後恢復期의强化料에最適當！

左와如한분들은꼭每日자십시요

……胃腸弱한분、食慾업는분、婦人病잇는분、姙娠잇는분、虛弱體質의분、老衰人、結核體質人、消化不良人、젓不足에……

(全國有名藥店食料品店에잇슴)

發賣元 東京市小石川 大日本雄辯會講談社內事部
總代理店 東京大阪 玉置合名會社

どりこの

祝朝鮮日報社新築落成記念

奉天

奉天琴平町
東亞勸業株式會社

奉天居留民會長
野口多內

奉天日本總領事館
副領事 宋燦道

奉天日本總領事館
朝鮮總督府派遣員 安達武士

奉天十間房第五區
蓄音器 ラヂオ 時計
亞細亞商會

奉天十間房
親切町學 三光旅館
主 鄭辰洪

奉天普通學校長
家入佐三

奉天北市場普通學校長
金秉甲

撫順普通學校長
石原貞次

奉天金融會
會長 趙鼎華

奉天金融會
理事 高木俊雄

奉天錦町
尹喜炳

奉天十間房
梁載沃

滿蒙カレンダ公司
カレンダー 團扇 扇子 批發 代表 李讃榮

奉天市十間房第五區
合資會社 東文社 印刷部 出版部

奉天小西關北小什字街
東順泰皮店
主任 金錫鉉

奉天市錦片案人組合
組合長 張榮陞
理事 李興夏

奉吉線山城鎭東大街路北
穀物貿易 委託販賣 精米業
廣信精米所 電話四二番

奉吉線山城鎭中街
朝鮮料理 山城館

奉天西塔
丸池公司
主 池公鎬

奉天小西關大街
滿鮮貿易合資會社

奉天稅務監督署
金東箕

奉天稅務監督署
張鉉八

奉天宮島町
李象禹

奉天十間房
朴元陽

瀋海線山城鎭東大街路北
穀物貿易委託販賣並精米業
大興精米所

奉吉線山城鎭朝鮮人民會
會長 河在禹
書記 柳春秀
書記 金應俊
書記 白宗星

滿洲奉吉線山城鎭南大街
米穀貿易委託販賣精米精粟
協興精米所

滿洲國瀋海線山城鎭
東興精米所

奉天居留民會
副理事 朴準秉

瀋陽縣第五區沙嶺堡
新盛洋行
主 金洋知

奉天十間房
平壤洋靴店 電話五七二八番

奉天工業區
三興公司

奉天十間房
協興公司
主 元[illegible]

滿洲奉天西塔大街三丁目
美滿洋服店
主 金[illegible]

奉天小西邊門裡斗母宮
國際美術寫眞學院
院長 李實熙

奉天十間房
高丙環

奉天金融會
副理事 李公雨

瀋陽縣第五區東山嘴
五區區長代 鄭敬孝

奉天西塔大街
精米業 廣田精米所

滿洲奉吉線山城鎭東大街路北
委託販賣 穀物貿易 並精米業
合成精米所

奉天西塔大街
精米貿易委託業
大同號精米所

奉天西塔大街
精米業 金城精米所
主 金[illegible]

撫順東二條通六七番地
穀物貿易委託販賣精米業
協成商店

奉天西塔大街三丁目
製粉貿易 自給販賣 唐辛粉部
穀物製粉公司

新光洋行
主 金鳳秀

泰昌商店

朝鮮商店
金斗吉

具昌賢

東興商店

株式會社朝鮮日報社奉天支局
支局長 金爽恩
記者 吳文錫
記者 金錫吉
奉西分局記者 韓海龍
興京分局長 韓信浩
同 池錫模
同 李晟煥

盈德

盈德郡寧海 慶北道評議員
權鎬泰

寧海漁業組合
組合長 金斗鎭
理事 高橋由次
外職員一同

盈德漁業組合
組合長 金應千
理事 鄭臣煥
外職員一同

盈德郡丑山港
丑山漁業組合

盈德郡江口港
江口漁業組合

盈德郡江口港
面協議員 韓圭烈

慶北盈德邑內
道議員 文明琦

江口金融組合長
面協議員 劉千守

盈德郡寧海槐市洞
鑛業 權炳垈

盈德郡邑內
李元錫

盈德郡長沙市
南亭酒造株式會社

盈德面高浦洞
面協議員 朴鍾國

慶北盈德郡邑內
新藥業專門業
李花回春堂 振替京城三一一九番

盈德郡南亭面蘆洞
南震鑛山

私立盈德幼稚園
園長 姜道熙

盈德郡江口港
江口醫院 （入院隨意）

盈德郡寧海面
面長 權寧鐸
外職員一同

盈德郡邑內
司法書士 鄭桂滿

盈德郡邑內華開洞
鑛業 林光雄
同 林光道

盈德郡寧海大津洞
面協議員 金斗鎭

江口漁業組合
組合長 朴瑩
理事 長谷川秀保

盈德郡丑山港
面協議員 金禎漢

江口漁業組指定仲買人
鑛業 姜桂昶

盈德郡寧海市
穀物貿易商 朴正允

盈德郡知品面院前
面協議員 文德壹

盈德郡達山面周應洞
面協議員 崔三日

盈德郡南亭公立普通學校
校長 森岡茂美

盈德郡江口面
面長 盧東植
外職員一同

盈德郡寧海面槐市洞
鑛業 權炳華

盈德面事務所
面長 金英漢
外職員一同

盈德邑內
面協議員 服部康二

盈德面石洞
金斗星

慶北江口港
海陸物運送業
刀江口運送店
（顧客本位運搬目的）
（釜山光本汽船會社荷客取扱）

盈德郡南亭面長沙洞
代表 韓圭義

慶北盈德邑內
盈安印刷所
主 安石
外職員一同
電話八番

盈德土曜會

盈德公立普通學校職員一同

盈德金融組合
理事 白幡準三

慶北盈德邑內
最新流行洋服調進
東華洋服店
主 李有根

盈德郡老勿洞
金永泰

慶北盈德邑內
穀物貿易商
李震璃

慶北盈德邑內
山岡旅館

盈德郡江口面
面協議員 市原重信

盈德郡邑內
司法書士 權重昌
書記 申月東

盈德郡南亭面南湖洞
面協議員 權泰晟

盈德郡長沙市
金斗明

盈德郡寧海面元邱洞
鑛業 權達八

盈德郡梅亭洞
穀物貿易商 林景道

盈德郡丑山港
金長學

盈德郡柄谷面金谷洞
鑛業 都榮鎭

[illegible]面
面長 金壽根

盈德郡長沙市
內外百貨 金宇權商店

慶北盈德郡南亭面長沙洞
賣藥業 金東藥房
藥種商 金東河

盈德郡寧海
南[illegible]

盈德郡長沙市
綿布商 金命洙

盈德郡寧海面槐市洞
南孝文

盈德郡長沙市
紙物商 李衡珍

盈德郡丑山港
武田安秋

盈德郡寧海市
南[illegible]運

阜成取扱店
崔晋洙

盈德面協議員
裴浩根

盈德郡總有志一同

盈德邑內
權[illegible]

盈德救世醫院
醫師 白行謹

盈德郡烏保洞
釀造業 洪性哲

盈德面南山洞
面協議員 朴錫允

盈德產業組合
理事 金明斗

慶北江口港
各科一般 東一醫院
金東漢

株式會社朝鮮日報盈德支局
取次電話八番
江口分局
平海分局

寧海

慶北盈德郡柄谷面榮洞
白鹿鑛山
文明騎
權炳華
權炳坐
朴容德
權達八

慶北寧海
共榮自働車停留所
稻用佐義馬

慶北寧海
柄谷面有金洞
榮東鑛山事務所
代表 田溶漢

有金鑛山
主 服部康二
張錫鼎
張星列

慶北盈德郡丑山面上元洞
李漢晶

慶北寧海
株式會社丸和運送店

慶北寧海
寧海公立普通學校職員一同

蒼水面事務所職員一同

盈德郡
柄谷面事務所職員一同

慶北寧海
寧海保健組合
組合長 申正麒

慶北寧海
寧海勞働勤勉貯蓄組
組長 朴正述
理事 全石出

慶北寧海
綢緞布木 諸雜貨 全石根

慶北寧海
綢緞布木 郡散賣 柳文寧

慶北寧海
戎林平

慶北寧海
道井初次

慶北寧海
米穀肥料商 井田和太郎

盈德郡
柄谷公普校職員一同

丑山面七星洞
面協議員 南炳國

盈德郡丑山面
面長 李炳喆

丑山面事務所
禹寅鎬 朴重洛 朴元澤 朴九洛 南祖鎬

慶北寧海
申泰雄

慶北寧海
綢緞布木 金道先

慶北寧海
金融組合理事 金亨達

寧海面槐市洞
住友林業部寧海支所
主任 猪飼正

慶北寧海
金融組合副理事 安泰燮

慶北寧海
慶北自轉車店
主 金鶴來

慶北寧海
金融組合
職員一同

慶北寧海
司法代書 迫井常七郎

蒼水面仁良洞
李貞鉉

慶北盈德郡丑山面奇巖洞
釀造場 李尙郎

丑山面華川洞
面協議員 金鳳鍾

慶北盈德郡丑山面上元洞
李英敎

慶北盈德郡丑山面丑山港
朴景昌

慶北盈德郡丑山面上元洞
李宗漢

慶北寧海
南鎭達

慶北寧海
大成自轉車店 宋永錫

慶北寧海
寧海分局長 金沅鎭

河川整理不備로 數千住民이 恐怖

東津江上流地方關係住民

當局의 無責任을 非難

【扶安】전북부안군백산면(白山面)일대와 정읍군신태인、용북면일부와 김제군부량면일대(扶安郡白山面一帶、井邑郡新泰仁、龍北面一部、金堤郡扶梁面一帶)는 장마리를앞두고 수천주민의 생명재산에위협을느끼여 불안중에잇다는데 그사실을들은즉 동진강(東津江)상류의 하천공사촉진을 수차당국에요구하엿스나 아직까지 실현을못보고 작년부터 시작한 고부천 하천공사(古阜川河川工事)의완료로 동진강 상류에서 흘르는물이 순조로히 빠지지못하기 때문에 만일 장마비가 조금만지라도 내린다면 부근일대는 수국화되며 작년보담 농작물의피해는 몇배일것이뿐더러 근방에 산재한 수천주민의 생명은 극히위험하게 될터이라는데 작년의수해로 수십만원의피해를 본것에 미루워보면 장마를앞두고 실로 좌시할수업는형편이라한다 당국측에서는 이중대사실에대하야 하등대책이업는 모양이므로 일반은당국의 무책임함에대하야 비난이놉다한다

안 괴성회를조직코활동한결과지난해일월일부터 긔부금을 모집케되엿다는데 동화교는지난년에도약팔구십명이나 입학불허가생을내인지라 학교당국은물론학부형중에서 노심한나머지 면민에대하여호세최하삼등까지모매일두로부터 최고호세자에게는오두까지중수키로결의되어 착착중수중이다

開城中央幼稚園에 基本金又復遝至

貯蓄稧를發起코活動

【開城】개성고려녀자관내에잇는 중앙유치원은 원래서양선교사회에서 경영하야 오던것이 소화십년부터는 재정난으로 경비를지출할수가 업게되여 일시는존폐문제까지 대두하엿다가 유지멧분의 원조로 근근히지속하여왓섯스나 기본금이 충실치못한 관계로 늘경영상 불안한중에도 한유지공성초(孔聖初)림한조(林漢祖) 량씨가 동유치원의 긔본금으로 일금천원식을 긔부하엿다함은 기보한바어니와 지난팔일오후이시부터 동유치원에 유지이십여명이 모여서 동유치원 기본금확립의 목적으로 중앙저축계의 발긔회를 개최하엿다는데 동회석상에서 이천칠백오십원의기부금이 모집되엿다 방명과 금액은다음과갓다 한다

▲秦慶燮 一千圓 ▲無名氏 一千圓 ▲崔永鎬 五百圓 ▲許龍二 百五十圓

靑年縊首自殺

【安東】지난팔일오후 전시십분경 경북안동읍(安東邑)서부동 목성산「木城山」아가시아나무에노끈으로 목을매고 죽은이십이삼세 되여보이는 남자를발견한 아이들이 발견하고 즉시당지 경찰서에급보하는일방 면근동리에 알리어 일시는대소동을 일으켯는데 이제그자세한 내용을듯건대 그는 안동읍서부동 륙십오번지「安東邑西部洞六五番地」에사는최의석「崔義錫」의장남최국락「崔國洛」(二七)으로서 평시에성격이 온순하여 동리사람들의 칭찬을바닷다하며 가정에도 불평도업섯다는것을미루워보와 아마도 정신이상이나 안인가한다

李圭悅女史美擧

【大邱】대구부경정일정목 일번지 리주열(李圭悅)녀사는 지난오월십오일에 부내제일례배당 천목사에게건설비용은단(田)신문락으로충당해주겟다고 약속하엿는데 그한다는바 사회공공사업에 힘써주는이가 적은지방이만치 일반인사에게 주는충동이 크다하며 더동녀사의 모친은 희도학교(嬉道學校)의 전신인순도학교(順道學校)의교주로서 사회에공헌이만하엿다고한다

銀河公普校 學年延長期成

【洪城】홍성군은하면공립보통학교는 삼년전에설립된바 사학년을오학년으로연장실현코자 그동

平澤市場大打擊

一般農家被害莫大

無檢査米取締로

【平澤】경기도 평택이라고하면 조선굴지의 곡산지(穀産地)로쌀의품질도조코 맛도조키로 유명하여 평택쌀이라하면 조선은물론 일본내지에서까지 평택쌀의주문이답지하고 가격도고가인관계로 진위군에서나오는맛조코 품질조흔쌀은전부터 지방으로 다파라바리고주민은 봉천부터 축산안성(竹山)、안성(安城)방면에서 나오는 헐한쌀을 사먹고 살던터인데검사규측이 변경된후로 타도의무검사미가 못오게될뿐아니라 근일에는 검사소에서 무검사미취체가 전보다심하야 평택미시장에는 백미가 별로아니나오게되여 가격은 점점고등하여 저서 농가에도 인제는비싼쌀이나마음대로사먹지못하게되엿으로 일반시민의생활상일대문제라고한다

全朝鮮個人 庭球 三支局後援下에

【洪城】홍성읍내화신련쇄점에서는본보외 두지국 후원하에전조선개인 정구대회를 오는칠월이십팔일에 개최키로하얏다는바원근선수는다수 참가하기를 바란다고한다

保險金詐取目的으로 自家店舖에放火

被告는事實을否認不拘

立會檢事六年求刑

【咸興】보험금을 사취할목적으로 점포에방화한홍원읍(洪原邑)호상김정득(金丁得)(三七)에게대한방화사건의 속행공판은 팔일오전열시부터 함흥법원에서 미전(米田)판사주심 대판검사의 간여로 개정되여 검사로부터징역륙년의 구형이잇섯는데 판결은오는십일로 결정되엿다 특히이판결이 주목되는것은 방화사실에 아무적확한 증거가업스며 겸하야 피고는 철두철미사실을부인하엿스며 판사도심리할때에비상히 그처단에부심하는 비치력연이나타나고잇는데 과연어떠케판결이나릴는지 주목된다고한다 범죄사실내용을보면 피고는 약십여년전부터 홍원읍에서 포목상을경영하여 지금은동읍내에서제일큰포목상으로되엿는데소화구년도로부터 심각히닥처오는불경기로다액의채무를지게되여도저히 변상할수업게되자 소화구년십일월십사일밤 상품과전오백원으로 동방화재보험(東邦火災保險)에 륙개월기한부로 가입한것을 긔화로금년일월이십사일점원들이 업는틈을타서진열상에점화하여동점포와린근수상가옥을소진하여바린범행의사건이라고한다

大井里簡易校 校舍建築竣工

【洪城】홍성군은 일면일교제가 완성되엿스나 매년입학생이 각학교에 증가되여옴으로 귀항면대정리(大井里)에간리학교를설립키로 되여이미 일천오백원의예산으로 교사를 건축케되엿든바 지난삼일에 드듸어준공되엇는데 전긔건축비중 천원은면민부담으로 하여호세실등까지호별할등하에 의하여배당연출키로하고 잔액오백원은 광천、귀항、홍동(廣川、龜項、洪東)삼면의부담으로되엿다고한다

銀塊窃取犯人 池田、公判에廻附

【平壤】은괴수송중에 검은 마음이 무럭무럭이러나 자긔가철도국 현직관리라는것도 이저버리고 대양(大洋)전후백오십입이 드러잇는 시가 이천칠백오십원의 은괴상자를 분둥쳐안코다라낫든 평양검차구(檢車區)신의주근무 고원 지전선시(池田仙市)(二三)는 범행의 발각과가티징계면직이되면서 형사피고인으로 신의주에서 평양에 호송되여취조를 받고 평양지방법원 검사국에넘기어 암성(岩城)검사의 취조를 밧다가 특임절도죄로 긔소되여공판에 회부되엿다한다

平壤行旅病者

【平壤】평양부사회계에서 취급한작년도중의 행로병인은 남자백구십이명 녀자륙십삼명합이백오십오명인데 그중사망자가 남자삼십이명 녀자십사명이엿다한다

그女子의一生 【252】

春園 作 / 夕影 畵

방랑편

은봉은 잠깐 멈추하고 섯다가 정선의 울음 소리를 따라서 들어왓다。

『아지마 아지마』

하고 매어달리는 정선을 껴안흘 때에 은봉은 눈물이 쏘다젓다。정선이가 아직 낫가림을 할술도모를 때부터 은봉은 정선을 업어주고 안아주엇다。그것이 자라서 인제는 세살、쉬운 말도 하고 만혼재롱도 피우고 아지마 아지마하고 저를 따르는것을 보면 은봉은 이아이가 다만 제 조카딸이라고만 생각하지아니하고 그보다 더깁히 생명에 관계가 부른것 갓탓다。은봉은 본래 금봉과는달라서 감정이 그처럼 예민한편도 아니엇건마는 이심을 바라본는 처녀로는 노상 센티멘탈한 긔분이 업슬수가 업섯다。

『어쩌면 이러케도 못 닮을사람을 닮앗슬가』

하고 은봉은 정선을 안아줄때마다 생각한다。아모리 차저보아도 닮아야만할 아재 손명규를닮은데는 하나도 업고 그야말로 다식판에 박아낸것 가티 김광진의 모습이엇다。차차 자랄사록 그 음성까지도 김광진을 닮은것 가탓다。

이러한 정선을 손명규가 안고 귀여하면、

『내 딸。어구 내 딸』

하고 조아하는것을 볼때에는은봉은 고개를 돌리지아니할수업섯다。손명규는 제 딸 마따나 평생에 처음으로 자식이라고부를 사람이 생긴것을 무척 깃버하는 모양이엇다。상해로 떠날 때에도 돈이 중해서 가기는 가면서도 제일 떠나기 어려운것이 정선이가 시펏다。

『정선이 울리지말어、배탈 내지말구』

하고 안해를 바라보고 눈흘겸벅겁벅하면서 신신당부하는 정경은 은봉에게는 애끈흘 일이엇고、그때에 금봉이가、

『무슨 상관요? 내 딸이지 당신 딸이오?』

하고 명규의 품에서 정선을빼앗아갈때에는 은봉은 혀이 입기가 그지업섯다。그러나 형도 제양심에 걸리는바가 잇서서그러니하면 형도 마음속에 불상도하엿다。

『정선아 아주머니 갓다오께。외할아바지랑 아자씨랑 가보고 맛난것 만히 사가지고 오껜』

하고 정선을 떼어노흐려고 하나 정선은 은봉의 목을 그조고마한 팔로 껴안고 달라부터서 떨어지지아니하엿다。

『어부바 어부바』

하고 정선은 은봉이더러 업어달라고 졸랏다。

『아이 가시지마세요』

하고 침모가 이정경을 보다못하야 뒷마루에 노흔 은봉의보퉁이를 집어서 제 등뒤에 감초며、

『이 아기가 어머니보다도 아가씨를 더 따르는데。학교에서 오실때쯤 되면、아지마 아지마하고 대문人소리만나면 내다본다우。그리다가 안오시면울구。어서 안으로 들어가서요。형제분이 다루신거두업。나는 형님이나 동생이 잇스면 밤낫 욕을먹고 어더마저도 조켓는데』

하고 은봉을 부든다。

은봉은 이침모를 존경한다。시골 친정은 넉넉하다건마는양오라버니 내외 이에치지실타고안 가고 소녀과수로 자식도업시 바누질 품을 팔아서 늙은 시어머니와어린시동생의 치다꺼리를 하면서 언제나 만족해하는 이침모를 은봉은 철이날수록、오래 사고일수록 존경하지아니할수업섯다。

『침모는 이러케 혼자 무슨 재미로 사시우?』

하고 어떤 때에 은봉이가 침모에게 물은 일이 잇섯다。그때에 침모는、빙그레 웃으며、바느질人감을 내어밀면서、

『이 재미로 살지오。…하고 갑치고 하노라면 모든것을 다 이저버리지안하요? 그리다가 옷 한 가지가 마음대로 되면 깃부지오』

이러케 대답하엿다。역시 친모도『이저야 할것』이 잇고나、하고 은봉은 생각하엿다。그러나 처녀인 저는 젊은 과부의 심리를 알수는 업스리라고 은봉은 생각하엿다。

은봉이가 정선에게 못들녀서 섯든것을 보고 금봉이가 안방에서、

『은봉아』

하고 불럿다。그도 마음이 서글퍼진것이엇다。

은봉은 못들은체 하엿다。

『아가씨、대답하세요』

하고 침모가 은봉의 대답업는것을 보고 은봉에게 눈지를 한다。

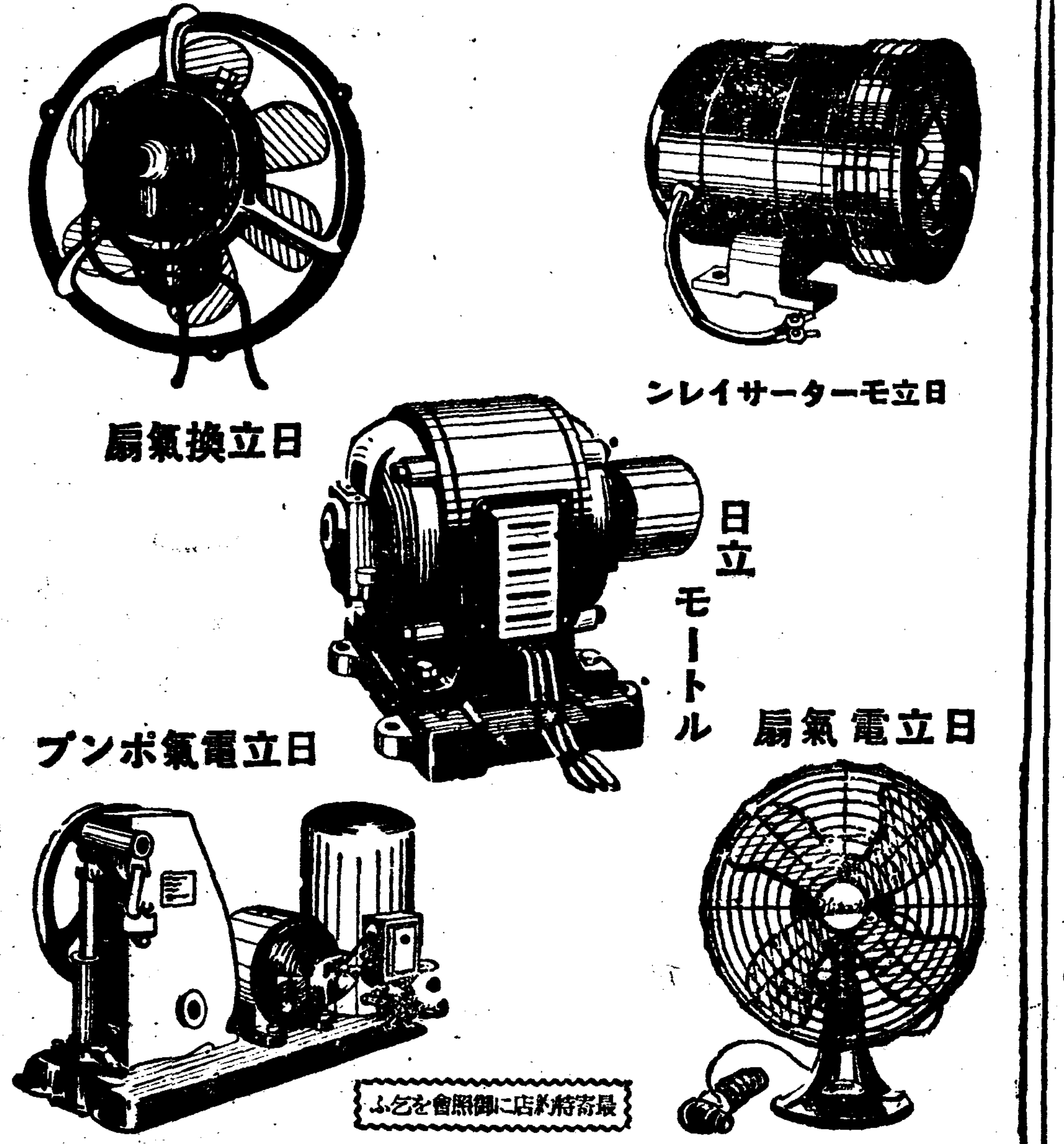

日立製作所 東京・丸ノ内

大阪市西區土佐堀通一ノ一 福岡市博多片土居町四一 大連市紀伊町八五

名古屋市中區南大津町一ノ十一 札幌市南二條西十三丁目三一九 京城府黃金町二ノ一九五

●腦의疲勞 執務讀書工夫徹夜等頭腦過勞時에

ノーシン(노ー신)을服用하라 朦朧한頭腦의疲勞는迷惑히快復식는 頭腦가明快해지며愉快히工夫할수잇는安全한腦力恢復藥이다

全國藥店에잇슴●

品質本位

花王石鹸 (화왕비누)

皮膚를곱게하는데는 花王비누를使用하시라

花王비누는 때를完全하게 지우는 同時에살결을빛나게發育식힘니다

純粹度九九・四%

正價一個十錢

●花王비누는四十八年의經營과最新設備를具備한東洋第一의工場에서製造됨니다 그品質은그엇더한비누보담純良하단것은全國엇던病院에서든지使用한단事實로보아充分히證明할수잇다、그調製는獨特한製造法으로서中途에溶解되지안코最後의薄片까지라도쓸수잇슴으로가장經濟的이오大量生産에依함으로써이와갓흔無比의廉價로提供케되는바이올시다。

東京・花王石鹸株式會社長瀨商會・大阪

小兒良藥(소아량약)

樋屋奇應丸 (히야기응환)

愛兒를爲하야

母性의苦心에應報된 하늘이주신育兒名藥

救急에 경련、기절、허기其他발작의急病과容態의急變에

治病에 간기、보채고、열난때、위장해、젓투정、록변、소화불량、식상、마마、홍진

保健에 밤에울고、하독、안색납부고여윈대、기타선처적으로약한애

價格 二十錢부터 十圓까지 德用包 一圓

無代進呈 育兒의友 朝鮮日報名記入申込

本家 大阪天滿 樋屋合資會社

10—K—2

두통과치통에 진노ー

當選謝禮

鐵川面協議員 安昌秀 金鎭武 全昇珪 李衡默 全昌律

當選謝禮

伊川郡學校評議員

伊川面 崔奎煥

山內面 李東彬

東面 李鍾崙

安峽面 高九鵠

方丈面 金晟河

樂壤面 金應善

西面 安承謂

板橋面 金昌河

當選謝禮

大邱商工會議所議員選擧에當選되엿삽기有權者諸位에게紙上謝禮하나이다

大邱商工銀行 [illegible]

當選謝禮

燕岐郡學校評議會員 吳在珪 鄭憲斌

當選謝禮

今般城津郡鶴城面協議員選擧에際하야有權者諸氏의深厚하신同情으로當選의光榮에浴하엿슴으로玆以紙上으로謝意를謹表하나이다

城津郡鶴城面協議員 白東球

洋畫專門 浪花館

十日より二日間 恒例短期サービス週間 大衆料金三十錢均一

……上映順……

M、G、M、特作日本版 監督ウイラード・マック 主演アリス、ブラディ ジャッキー・クーペ

紐育ハリウッド

M、G、M、超大作日本版 監督W、S、ヴアン・ダイク

エスキモー

前人未踏!!北極の大神秘境の扉は開かれた巨匠ヴアンダイクの燃ゆるが如き野心は遂に氷雪に閉ざされた極地征覇の大偉業を成す『オーロラの美景』『馴鹿の大群』『十二呎の白熊と死の闘爭』等此ぞメトロが唯一の空前絶後の大記錄帝王篇!!

愈々次週(十二日)より大封切 △砲煙と薔薇△銀嶺に歸れ

朝鮮劇場

七月六日부터三日間每日三回 大衆料金階上大人三十錢小人二十錢 階下大人二十錢小人十錢

松竹키네마京都撮影所作品全發聲 原作長谷川伸 監督衣笠貞之助

鯉名の銀平

共演 林長二郎 高田浩吉 飯塚敏子

松竹키네마社超特作全發聲 原作湯山東吉 監督五所平之助

花嫁의寢言

田中絹代 江川宇禮雄 大山一二 齋藤達雄

豫告 十三日부터 硏劇舍 公演

仁寺洞 電光三六二

桃花劇場

七月八日밤부터特別大公開 大衆料金階上十五錢階下十錢均一 土曜、日曜、祝祭日은晝夜二回합니다

◇米國파라마운트社超特作全發聲

音樂喜劇 戀과 胃袋 全八卷

監督…노ー만 타옥氏 主演…빙 크로스삐氏 카롤롬바ー드孃 레온 에롤氏

◇新興키네마社特作嵐寬壽郎프로 다크숀映畵

時代劇 口笛を吹く武士 全八卷

監督…山中貞雄氏作品 主演…嵐寬壽郎氏

◇아一로社特作映畵

喜劇 叔父歡迎 全一卷

主演…에데이 라이온스氏

麻浦桃花洞 電龍 三三

上半期朝鮮貿易趨勢

移出入各增加이나 其中入超激增顯著

나간것보다 들어온것이 만타

計四億九千餘萬圓

今年上半期의朝鮮貿易은 旣報한바와갓거니와 日本內地對朝鮮의移出入貿易內容을 一瞥하면

▲移出 二億三千八百七萬圓 ▲移入 二億五千八百九十二萬五千圓 ▲計 四億九千六百九十九萬五千圓 ▲入超 二千八十五萬四千圓

으로서 前年同期에 比하면 移出은 四千八百三十八萬圓 移入은 六千百八十五萬千圓 計 一億一千二十三萬二千圓 入超 一千三百四十七萬圓의 各激增을 示하야 數字로는 新記錄云云이나 結局에잇서 移出入貿易은 一千三百餘萬圓의 入超增을 示하얏다

百萬圓以上

◇……增減各品種別

移出

上半期移出貿易에잇서 百萬圓以上의增減을示한것을 品名別로示하면

米及正租=今年上半期移出이四百八十七萬五千餘石、一億三千四十一萬三千餘圓으로서 比昨年同期三十一萬二千六百餘石減이나 價額은米價高關係로二千六百五十五萬八千餘圓의激增으로이것이 全移出增의半以上의價額이되어잇다

大豆=百七十一萬千餘圓減

乾海苔=百四十六萬九千餘圓減

綠絹=百十六萬七千餘圓增

金鑛=今年上期移出二百六萬七千餘圓으로比前年同期 百二萬九千餘圓의 거의倍增의活況인것은金鑛景氣를反映한다

鐵=三百四十二萬千餘圓增

銀=四百五十六萬八千餘圓增 鐵과銀의移出이 飛躍的인것은日本內地軍需關係의 需要가만흔것과朝鮮內産出이만흔것을說明하얏다

木材=百三十六萬千餘圓增

肥料=三百二十五萬七千餘圓增

大綾布=百十九萬千餘圓減

絹織物=今年上期一千四百六萬九千餘圓으로 比前年同期四百六十五萬二千餘圓의 增加

石炭=百二十萬三千餘圓

鐵條及筆=工場其他大建築이만어서 百七萬七千餘圓의激增

레一二=二百七十五萬三千餘圓增

機械類=亦是工場增設新設其他로 六百七萬七千餘圓의激增이엇다

餘圓增인것은 朝鮮內로 大資本紡績工場이 殺到하야 그原料로서 提供된 新現象으로 注目된다。

生金巾、生粗布及生細布=二百七十九萬七千餘圓의 激減은 朝鮮內生産이 늘어간때문이다

移入

上半期移入貿易에잇서 百萬圓以上의增減을示한것은

小麥粉=今年上期移入이 五百六十萬千餘圓으로 比前年同期三百五十八萬五千餘圓의 激增인것은 朝鮮農民이 米價高、粟價高로 代用食糧으로 만히 移入한 때문이다

搾粕=百六萬餘圓增

綿絲及打綿=八百五十三萬五千

墺國銀行利下

三分五厘로改訂

【維也納九日發】 墺地利中央銀行에서는 公定割引步合四分을 五厘내려서 三分五厘로改訂發表하엿다

朝鮮郵便爲替

振出拂渡各增加數字

全朝鮮郵便局所에서 取扱한六月中의 內國郵便爲替振出은 三十萬一千八百九十三件、金額九百六十四萬六千九百五十六圓、또拂渡는 三十八萬八千三百四件 一千百九十萬七千七百七圓이어든바前年同期보다 振出金額三分、拂渡金額二割三分의各增加이다

上旬對外貿易

入超千八百萬圓

【東京電話聯合】 大藏省發表에依하면七月上旬의 全國貿易概算은 알에와가타 (以下單位千圓)

輸出	一四○、八六、一九一一四
輸入	一五八、七九、五七三五九
計入超	一八、五六五

朝鮮工業政策

中小工業을助長

大工業을떠나서注力키로

明年度로부터轉換

從來 朝鮮의 工業政策은 大資本에依한 工場誘致와 此等企業利便에 重點을두어왓든바 第一次 巨大資本에依한諸企業은時潮를타서 近年以來 接踵的으로 實現되야 이미朝鮮의 諸工業條件은 確認케 되엇는바 一面 朝鮮內의 中小工業은最近 勃興機運에 잇스나 無統制 或은 資金難 競賣等에 依하야 素質條件의 惡澤을 맛고도伸展難에 잇다 總督府殖産局에서는 이現狀으로 第二次 中小工業의 育成과助長에 向하야 十一年度부터本格的으로 進出하기로 決定하고 中小工業振興施設로 다음과가튼 全面的振興策을 取하기로되엇다

一、協同組合組織擴充(가)工業組合의設置 (나)産業組合 擴充(다)殖産契와 提携、目下法制局에 回付中의 工組令을 公布하야 工業組合을 業態別로 組織시키는、外産組織擴充을 爲하야 既存組合의 整理와 新設을 積極的으로 獎勵하고 農村工業其他의細胞에 殖産契를 組織식히어 三者를 各各有機的으로 活用(모다 新設豫算要求)

二、補助施設(가)工業補助(나)共同作業場 補助 從來 大工場에 適用하든 工業補助費를 十一年度부터 中小工場의 設備改善補助에 充當하고 共同作業場補助는 十一年부터 更新計劃을 세우고 補助費를 增額增設을 圖하야農村工業化에 拍車를 加함

三、指導助長施設 (가)工業指導員配置 (나)海外貿易調査員配置、各道工業振興의 指導助長을 爲하야 工業技師를 새로 各道에 配置하는 一方 海外貿易의 躍進에 伴하야 滿洲、中國、南洋의 要地五個所에 商工課員을 配置하야 市況調査 斡旋을 行케함 右는 貿易協會物産協會에의 補助以外에 新設

▲取締役監督=工業組合令 共他産業等으로 業者의 自己監督에依한統制를 施行식히는同時에 重要輸出品檢査規則의 種目을增加하야 製品의向上을圖하고 朝鮮內自給을實現하며 海外進出에 充當한 勿論財源難의此際 上記의總額四十萬圓餘의 新規와 增額豫算에는 難色이잇스나 朝鮮의工業은 十一年度로부터 中小工業助長으로 向하야 第一步를내키게되엇다

"朝鮮內預金利下"

僻地支店銀行이必要?

日本內地에서는 地方銀行이 接踵하야 預金利下를 하고잇는바이것은 資金運用難에서 오는 코스로의 切下로 預金보다 貸出이 만흔朝鮮의 銀行과는 事情이다를뿐아니라 朝鮮은 이미 甲種四分 乙種四分五厘(定期)까지 내려스므로 적어도 朝鮮內서는 이以上 預金利下의 餘地가 업는모양이다 다만大局的 見地로 問題가되어잇는것은 手形交換所 所在地外의 支店銀行中에는 依然 五分乃至 五分五厘라는 高率의 特殊預金이 存在하는것인데 此等은 이때 標準金利에 差額을 縮少케할 必要가 잇다고 한다 卽 此等支店銀行에서는 高率預金을 包攝한

各地의 手形交換所所在地의 各銀行本支店에

結果

自然貸出金利도 比較的高率일으로 地元의 有力顧客은 金融關係로 地元支店銀行과의 取引을 避하고 最近한 手形交換所所在地의 本支店銀行과 取引關係를 맺는傾向이 생겨 此等僻地의 支店銀行은 有力한 顧客을 일흘念慮가 잇슬뿐아니라 全朝鮮金利의 平準化라는 金利政策에 反하는 結果를 招致한다고하야 各銀行首腦部中에는 此等의點을 考慮하야 僻地支店銀行預金金利의標準

金利

의差縮少를할要를認하고 그方針으로 進行하고잇는傾向도잇스나 一面 利下의結果 資金의逃避를 考慮하야 懸念하는 朝銀의 再割에 依하야 補充치안코 안될 自然再割日步의引下가 先決問題라는 意見도 有力하다 그러나 이것은 預金利率과 再割日步의差가 如何重大한關係가 잇서 그 差가 僅少한境遇는 體面論으로도 利下의 餘地가 업고 再割을 返却할것이라는 말도잇다

倫敦銀塊를

米政府買占

急落阻止에出動

【電通倫敦九日發】 米國財務省側이 九日倫敦銀塊市勢의 急落을阻止키爲하야 出動하고 買占한量은千五百萬온스로 推算되는데이것은 爲替平衡資金을 動員하야 買한것이라고 信한다 그리고 華盛頓에 물어본結果 財務當局은이것을 否定하지 안헛다 過去三日間의 米國財務省側의 倫敦市場에서의 買入高는 合計四千萬乃至五千萬온스에 達할것으로 推定되며 倫敦市勢의 重態는全혀 米國側의 오퍼레슌의 一에係한 모양이다

紐育銀塊續落

【紐育九日發聯合】上海、倫敦、孟買各市場의 崩落을入하야今日의市場人氣는 更히 惡化되고 한데이하ㅣ만商會의 銀塊公表市勢는六十八仙八分一로 昨日보다 更히八分一의 慘落、四月末以來의 新低價를 現出하얏다 當業者는最近銀에關한 政府의聲明이 업슴을悲觀하고잇는데 銀擧黨議員等은依然暗潮를 繼續하고잇다

加奈陀銀塊急騰

【電通모드리올九日發】 加奈陀의銀塊中心市場인 모드리올의銀塊市勢는 九日急騰하야 六十五乃至九十포인트高로大引되엇다

紐育對英

爲替昂騰

新高價出現

【電通紐育九日發】九日의紐育對英爲替는 四弗九十七仙以上의 唱價를示하야 今年度의 新高價를 出하얏다 右理由로서는 倫敦銀塊市場에서의 米國財務省側에서 銀買付繼續에依한때문이라한다

▲滿洲公債發行條件

【電通東京電話】 北鐵買收에伴하는滿洲國第二回公債三千萬圓은 最者關係方面과 交涉中이든바 今週中에 신듸케트銀行이 集合하야 다음과가튼條件으로發行케될터이다

▲發行總額=三千萬圓

▲利率=四分

▲發行價格=九十八圓

▲期限=十年據定

▲引受=신듸케트銀行

四國組銀

減配協定

一分內外程度

【大阪電話商通】四國組合銀行은 大藏省의 銀行減配方針에 則하야收益低下에 依한定期預金利下의 機運促進과同時에 一分內外의 減配를協定하기로되엇다

米日爲替少高

【紐育九日發聯合】 九日의米日爲替

六月中의 金融과商況

朝鮮銀行調査

▲米 政府持越米와 朝鮮에依한 米穀統制增加等의 材料로 新米는 强含하고 市勢不振、正米는 輸入으로보이어 浮動米高이엇다 日本內地入注와 當地出廻減等으로 五日頃부터 形勢一變하야 一氣로 五十錢高이엇다 京城은五日頃부터 移入開始十日까지에 四割三分三厘를 終了하얏스나中旬에 入한後氣配는好順軟勢를示하얏고 十二日에至하야 十三日會는品薄이 甚하얏음으로 十三日은 百圓五十錢高이엇다 二十二日夏至에 入하야 各地共히 作況이 樂觀이오 政府三十五萬石拂下發表

가잇스나 影響이 少하고 二十七日夜來京阪地方의 豪雨洪水에 關하야 關西九州에도 水害가잇다는報로 阪地淸算期近이 殊히 되고 當地正米도 追從하야 賣人氣는 去益 濃厚해저 月末現在 朝鮮內移入米는 九割五分三厘이엇다

市勢	上旬	中旬	下旬
三等合格	[illegible]	[illegible]	[illegible]

▲粟=實買적고 保合狀態를 繼續하얏스나 滿洲主要特産物이 落으로 粟도百斤二十錢下落이엇다 天津粟은一般으로 數物이 潮하고 滿洲粟에 稍落하얏스며 各地共히 在荷가 적고 目前依價는 難望提越月하얏다

市勢	上旬	中旬	下旬
鐵嶺	九圓○○	九圓○○	九圓○○
天津	九圓○○	九圓○○	九圓○○

▲大豆=生産地로부터의 出廻어물마하것이 업고 作況의 供給에依한 現貨的品(S)勝으로 前途 가期待되나 滿洲産地의 旱魃等 經濟的 海外輸出의 不振으로 北滿品期待의 期待背離 投物이 續出하야 滿豆는經濟이나 朝鮮産地는 在荷薄으로 低價에는 買方이엇고 上旬一、二十錢中旬 二、三十錢의 下押을 보이엇슬뿐으로 朝鮮、滿洲大豆의 鞘가 擴大키에 至하야 敗行不洽이나 下旬 滿豆의 反騰、期近米高等의 好感되어 釜山大豆는 各地로부터의 買望이 殺到되어 幾分强含裡에 越月하얏다

市勢	上旬	中旬	下旬
釜山	[illegible]	[illegible]	[illegible]
淸長	[illegible]	[illegible]	[illegible]

▲小麥=日本內地新小麥은 全般的의 豫想에 背離되어 一氣로

六國의 恐慌이 하고 先低豫想으로 古麥의 所持側은 賣投敗이오 月初의 高値로부터 一圓低의 慘狀을 呈하얏다 各地共히在庫가 多하고 新麥出廻와 共히 一段低豫想이 잇다 新麥은 兼收에 比하야 割低에이 만코 강이 滿低라보는 投機가 盛行하야 古麥의 賣에 不拘코 强保合을 呈하얏다

市勢	上旬	中旬	上旬
小麥(古)	[illegible]	[illegible]	[illegible]

▲綿絲布、人絹=産繭으로 一般의 敗行이 不良하고 取引閑散하고 市勢도 保合으로 依然伸悩裡에 越月하얏다

市勢	上旬	中旬	下旬
三A	[illegible]	[illegible]	[illegible]
人平	[illegible]	[illegible]	[illegible]
綿素	[illegible]	[illegible]	[illegible]

▲肥料=硫安은 播苗期를압두고 潮水로 朝鮮農業界의 動力不足과 外安의 朝鮮內輸入可望이 업서 品不足을 供給不足豫想으로 强調이엇스나 地方側의 商況과 利喰投物이 續出로 强調를 보아 取引은 閑散裡에 終始하얏다 大豆粕은上旬産地下落으로 市勢人氣 軟이오 投物續出이며 前途一段 低落豫想이오 商況에종하야 軟調步調로 越月하얏다

市勢	上旬	中旬	下旬
硫安	[illegible]	[illegible]	[illegible]
豆粕	[illegible]	[illegible]	[illegible]

▲金融=平穩 推移이엇는데 府內組合銀行月末은 預金總額一四一、○五六千圓 貸出總額一四二、一九六千圓으로 前月에 比하야 預金九百九十六萬五千圓의 減少 貸出八十四萬四千圓의 增加이엇다

村落金組員

全農家의五割을

二年後獲得可能

金融組合聯合會는 更生農家十個年計劃의 實施에 伴하야 組合員의 獲得에 全力을 集中하기로 되엇는바 近年의 激增으로는 一個年約十五萬乃至二十萬의 村落組合員의 增加를 보아 目下約百二十萬의 村落組合員을 包擁하고잇는바 金組當局은 이대로나가면 二年後에는 全農家의 五割에 相當하는 組合員을 獲得할 可能性이잇다고한다

金融組合方針

理事會議中心題目

金融組合聯合會의 各道支部理事會議는 咸南、江原、平北의 三道를除하고 모다 終了하얏는바 各道理事會議의 共通的 主要題目은 總督府의 農家更生 十個年計劃實施에 伴한 更生農家에 對한 指導金融方針의 協議로

一、高利債의 借替

一、收支의均衡

一、食料의充實

右三項目을 中心으로 農家의 更生을 助長할 方針을 決定하고 組合員의 擴張을 圖하기로되엇다

經濟界消息

○有賀頭取十五日渡東=有賀殖銀頭取는 今月十五日頃 出發渡東하야 卄二日로부터 열닐 外地米生産費調査委員會에 出席키로되엇다고

○全朝鮮金融組合理事會議=金融組合聯合會에서는 九月十八日부터 三日間本部에 全朝鮮金組聯合理事會議를열고 各道支部理事會議에서 協議決定된 諸事項을 中心으로 事務上의協議를 行할터인데 同時에 金組施設展覽會를開催하기로되엇다고

○京城商議交通部會=京城商議에서는 十一日午後二時부터 交通部會를열고 左의件을附議할터이라고

一、朝鮮鐵道貨物取扱에 東拓件

今日財界(十日)

◆米 ◆株 ◆商品 ◆金銀 ◆市中金融 — [illegible]

商況(十日)

株式 諸株一轉 反撥

前場小高

今前場은閑散裡에 小高大引이엇스니 卽昨後引에 比하야 東新一圓十錢、日産五十錢高인 百三十五圓六十錢、大新六十錢高인六十六圓八十錢、東新百十三圓三十錢에 各大引

▲東新 [illegible] ▲日産 [illegible]

後場反撥

後場은 東新百三十五圓四十錢 日産六十六圓七十錢、和新九圓二十錢에 保合寄後一轉反騰하야 東新百三十七圓高 日産六十八圓臺로 好勢이엇다

最後五分間後는?

重大時期直面

前週末부터 東京市場에서 注目된것은 從來의日産買東新賣로 逆轉한傾向이잇섯다는것이다 이는 東新에對한 失望이라는것보다도 日産의 買의 觀이 濃한데서 나온人氣의 微妙한 逆行이라고 解釋하는 모양이며 從하야 應料不調時에 市勢轉換이 잇기도하니 昨今發表 閑散不振은 賣할것이아니라 當한波瀾이 潛在한것이라고 暗暗히 強氣를 云爲하는側이 잇는 모양인데 이것이 大反撥을 約束하는 底値接近을 暗示하는것이라할지라도 底値接近이라는것은 그價値를 指하는것이아니오 底價示現의 時間的接近을 意味하는것임으로 市勢自體로서는 最後五分間의 意味를 남긴것이라고도 解期接近이라고도 或은東新의瓦解期接近이라고도 解釋할수잇서 重大時期에 直面한것이라한다

日産將安定?

會社防買를悲觀

日産은 過般新株權利附七十二圓臺에서부터 會社側이 出動하야 軟派總攻擊을 막앗슴에도 不拘코 權利落後의 六十六圓臺、新株十七圓五十錢에는 極力으로 防戰買를 繼續하고잇다한다 軟派는이에 對하야 會社側이사는대로 내버려두엇다가 反騰되거던 一擧突擊을 試코저 虎視眈眈하고잇는모양이다

期米 다시上進

强調

前場小强

昨後場阪地三十圓十五錢止외共히 二十八圓十九錢에 場을止한 當市場은今朝에 入하야 阪地初付三十圓十八錢인三丁高를 보고 二十八圓十六錢인三丁反落으로場을 始한後 阪地稍漸高調로入前二十八圓까지 暴騰하엿다가 二十五錢에止하야 二十一錢에場을止하엿다

後場續强

後場은 二十八圓二十錢에 一丁低으로 始하고 二十四錢에 올나고 四錢二十五錢으로 强調를 持續하여 止場하다

雨天도不拘?

市勢意外底堅

忠南一帶와 全羅道及慶北一部는早天關係으로아즉 植付를完了치못한今日임으로 農家는 降雨를 如來하야 植付를無能하게되는때는 一段瓦落을 告할것으로는구나 豫期하는바이나 그러나今朝當地의 雨天임에도 何等의 條變이 업시 反히 强調를示할뿐이다 果然此雨勢이旱地인 南朝鮮에까지 뻐치게될지 天氣의豫報에 依하면 今朝의 降雨는 朝鮮西部에 止할뿐이나 黃河下口의 低氣壓이 東進함에 따라 今明間 半島處處에 降雨가잇슬이라고하엿다 果然그雨量이 何如할지 萬一小雨에 止할뿐으로 天氣恢復되는때는 물어서 買氣를 助長하야 又復一段高値를 示할지도 亦未知임으로 買安心할수도업스며 그反映으로는 朝鮮及日本內地의 植付狀況이 大體 良好한편임으로 반드시 買成한다고도할수업다

現實은强하고

理想으로는軟弱

阪地市場은 朝鮮米의 割高로 日本內地米가 當限의 渡米用으로 着着 蒐集되는모양이나 在來米의 品薄은 旣히 殘存米의 數字가 反證하는바 現實의 正米事情은 前途需給의 樂觀을 許하지 안음으로 無謀히 賣成할수가업스며 그反映으로는 一部의 旱魃가 업지아니하나 그러나 朝鮮及日本內地를 通하여보면 大體植付成績이 良好할뿐아니라 九限이 納會될때에는 早場米가 現出하야 얼마큼 實勢威壓을 加할이라는 理想的 賣氣가 또한旺盛하다 果然此現實과理想의 싸홈이 마치如何한結果를 招來할지는 물으나 아즉 靑葉時代에 잇슨 稻作의今後는 土用二百十日、二百二十日、白露等 모든厄日이겹처잇는마큼 稻의成熟을見하기까지는 安心할수업고 數字的으로 證明하는 在米는 政府의 拂下가잇는 업는 樂觀을 許

東京國債市況

【電通東京電話】 買方新規材料待로 氣迷人氣이오 取引도閑散保合이엇다

▲甲五分利不申 ▲二回四分利不申 ▲一回四分利不申 ▲佛貨四分利 一八六、一五

實物前場取引

賣買高百八十枚

▲朝鮮石油 [illegible] ▲朝鮮製糖 [illegible] ▲北鮮製紙 [illegible] ▲金剛電鐵 [illegible] ▲鮮滿開拓 [illegible] ▲土地改良 [illegible] ▲鮮鐵 [illegible]

大阪短期取組

	賣方	買方	取組高
日産	[illegible]	[illegible]	[illegible]
東新	[illegible]	[illegible]	[illegible]
大新	[illegible]	[illegible]	[illegible]

朝取期米取組內容

◆賣方 ◆買方 — [illegible]

市場六感

株

昨後場에는 藏相重態라는 데마 亂飛로 市勢가軟調이더니 今前場은 訂正的意味인지 底强이고 東新百三十五圓臺 ▲上旬貿易은一千八百五十萬圓의 入超 下半期勞頭의大入超는 今後貿易界悲觀의第一步 ▲어떠對策家 말하되 中勢로는或一高가잇슬지모르나 對策을 미드라고는 依然貿一貫이라고 ▲新百圓割與否、日産額面割與否가目前의큰問題 ▲누구나이에 對한定見이 스거던 말어도조코 사도조코나 그것을알者 누구

米

오래만에 今朝의降雨를 見하게되엇다 可謂一擲千金인걸 ▲그러나小雨에 止할뿐이아니라 旱地인 南朝鮮은 依然旱天인모양이니 當地의 降雨만을 樂觀하야 賣成하기도 亦難 ▲그러나黃河下口의 低氣壓이 東進함에 따라 半島處處에 降雨가잇슬 안홀가? 에는 그것도 바라기어려울지 나 底入을 阻止하는 惡質市勢의一氣急反撥이 잇슬지도모르 底入이라면 五圓以上十圓가량 사라는 고 ▲大突込大崩壞로大하는모양『이後의 떠러지는가혼 이니가消極的弱氣論이제법擴頒뇨? ▲市勢가좀底堅味가잇서보 것이라고 觀測所는 豫報하엿다 이것만은 嘉消息이나雨量이도如何할는지 此가 注目處 ▲七月一日 日本內地殘存米는 茨城縣外五地方의 分만이發表 되엇다 아즉그增減如何는알수 업스나 發表를끄을모양 ▲그러고政府의注目을 끄을모양 米拂下는何時부터實行할모양인가? 拂下를한다할지라도 殘存米의 數字는 變할理업슬것이다 ▲그러나拂下를斷行하는때는一時的이나마 敬意의 一落은업지 안흘모양 ▲何如間市勢는 這般의高價로서 旣히一段落을지엇다할수잇슨즉 當分此遊에서 十分往返을할것가다 果如何?

各地正米

堂島前場好調

【大阪電話】 七月一日現在茨城縣外五地方의 殘存米는 六月一日부터 一割七分의 減少를 好感하야 主力買方의 買氣旺盛하고 好調이엇다 『田中眞은 北川店으로부터 一二○○枚를 買進한다

賣方 東京側、地場軟派、西側、中東側、三木

買方 田中眞、神戶側、中谷、東客側、木村、地場

京城傍觀

賣方不氣乘으로 傍觀場面인 丸仁 三等二十八圓五十五錢 四等二十八圓三十五錢 一等白米二十一圓

仁川不變

日本內地에 딸니지 안어 取引은 依然必需取引에 限定되는 모양이오 一般所持側은 品薄高期待로 極度로 實情하야 丸仁 三等二十八圓五十五錢 四等二十八圓三十五錢 一等白米十一圓九十五錢

釜山不活

市場은 州制三千叭賣側位置로 所持側은多少賣惜하는氣味이나 이에對한 買方은 原料對로 商談이 此하고 實行四三○叭에 不過하얏다 角ㄱ三等二十八圓九十錢 四等二十八圓六十錢 一等白米十二圓三十錢

大邱同調

地方所持側의 買物이 적은 狀態이며 依然取引者無인 角ㄱ三等二十八圓二十錢 四等二十七圓九十錢 一等白米十二圓三十五錢

木浦强含

阪地定期側의 注文으로 買氣昂騰하엿스나 依然賣物薄으로 取引이 消極的이오 氣配十錢高인 丸ホ 多賀三等二十八圓三十錢 四等二十八圓八十錢 一等白米十二圓

群山保合

總賣一輛、買氣가 잇스나 賣物薄인데다가 갑시 안맛는 狀態이오 一方日本內地의 注文도 杜絶되어 市況은 閑散하여 保合인 嵯ク三等二十八圓七十錢 四等二十八圓六十錢 一等白米十二圓四十錢

南浦焦付

依然不賣不買의 場面으로 無風狀態인 丸ナ鶴尾 三等二十八圓三十錢 四等二十八圓 一等白米十一圓六十錢

趙俊鎬米豆取引店
仁川海岸町三ノ一
電話長九一六 六九三 一二六五

仁川期米 京城株式
劉康益夏商店
劉金益證券株式會社
仁川海岸町

金融(十日)

◆海外爲替◆(九日) ◆朝鮮銀行勢◆(九日) ◆日本銀行勢◆(九日) ◆京城手形交換高◆ ◆東京金利◆ ◆大阪金利◆ ◆對外爲替◆ ◆金買入價◆ — [illegible]

米穀(十日)

◆京城正米◆ ◆仁川正米◆ ◆大阪正米標準價◆ ◆京城雜穀◆ ◆仁川大豆◆ — [illegible]

商品(十日)

◆京城綿絲布市況◆ ◆京城綢布◆ ◆日本麥粉市況◆ ◆大阪期米◆ ◆鰊搾粕冲價◆ ◆蠶注冲價◆ ◆滿洲商況◆ ◆大連特産市況◆ — [illegible]

株式(十日)

◆朝取短期◆ ◆算定代引日步◆ ◆朝取短期賣買高◆ ◆大阪長期◆ ◆大阪短期◆ ◆東京短期◆ ◆東京短期取組◆ ◆東京現株◆ — [illegible]

期米(十日)

◆朝取期米◆ ◆大阪期米◆ ◆東京期米◆ ◆朝鮮內各地期米◆ ◆朝取期米賣買高◆ ◆大阪市中在米高◆ — [illegible]

商品(十日)

◆大阪綿絲◆ ◆日本各地期米◆ ◆大阪綿花◆ ◆各地人絹◆ ◆橫濱生絲◆ ◆大阪砂糖◆ ◆海外砂糖◆ — [illegible]